



visibilité

La maison de la famille Les Arbrisseaux

★ Organisme de proximité ★

collectivité

stabilité

Accompagnement

disponibilité

Respect

Accueil

soutien

communauté

Rapport d'activités 2023-2024



Mot de la présidente

Je tiens à vous adresser un immense merci pour votre engagement et votre dévouement tout au long de cette année. Malgré nos effectifs réduits tant au niveau des membres du conseil d'administration que de notre équipe de travail, nous avons réussi à accomplir de grandes choses.

Chaque personne impliquée dans notre organisme contribue à faire vivre nos valeurs fondamentales : accompagnement, soutien, entraide et solidarité. Ces valeurs se reflètent au quotidien dans nos actions.

Malgré les défis rencontrés, nous avons su rester soudés et motivés pour continuer à offrir des services de qualité à notre communauté. Je suis extrêmement fière du travail accompli et de l'impact positif que nous avons pu avoir sur la vie de nos familles.

Je tiens à remercier chacun d'entre vous pour votre dévouement et votre passion qui font de la Maison de la famille les Arbrisseaux un organisme exceptionnel. Continuons à avancer ensemble dans cette belle aventure en gardant toujours à l'esprit nos valeurs et notre mission. Avec toute ma gratitude!

Isabelle Côté
Présidente

TOTAL BÉNÉVOIAT : 385 heures

Régulier : 89 heures

Trio Desjardins : 80 (voir photo)

Travaux compensatoires : 113 heures

CA : 103 heures



Conseil d'administration

Membres du CA

Présidente :

Isabelle Côté, Windsor

Vice-présidente :

Mélanie Houle, Stoke

Trésorière :

Louise Véronneau, directrice CPE

Magimo, St-Denis-de-Brompton

Secrétaire :

Annie Tourville, Richmond

Administratrices :

Jessica Roy, Windsor

Implication des membres du CA

- ✓ 6 Réunions régulières
- ✓ 1 Assemblée générale annuelle

Les grandes décisions du CA

- ✓ Augmentation des salaires
- ✓ Réaffectation de certains postes budgétaires
- ✓ Plusieurs demandes d'aide financière par projet
- ✓ Approbation de redditions de compte par projet
- ✓ Approbation des programmations
- ✓ Embauche de personnel
- ✓ Mise en place d'un comité de politique salariale

**Représente
103 heures de
bénévoiat**

Votre implication est très appréciée!

Mot de la directrice générale



C'est avec fierté que je vous présente le rapport d'activités de la Maison de la Famille les Arbrisseaux pour l'année 2023-2024. Cette année a été marquée par une consolidation et un déploiement de notre approche de proximité, ce qui nous a permis de renforcer notre présence au sein de la communauté et d'être encore plus proches des besoins de la population de la MRC du Val-St-François.

Grâce à notre engagement et notre dévouement, nous pouvons aujourd'hui affirmer avec certitude que notre organisme est véritablement un organisme de proximité, œuvrant au quotidien pour le bien-être des familles et des individus qui composent notre MRC. Nous avons su renforcer nos liens avec nos partenaires locaux, ce qui nous a permis d'offrir des services toujours plus adaptés et personnalisés, répondant ainsi de manière efficace aux besoins spécifiques des gens dans le besoin.

Ce rapport d'activité est le reflet de notre engagement et de notre détermination à toujours faire mieux, à toujours être plus près de ceux que nous servons. Il témoigne de notre capacité à innover, à nous adapter et à nous améliorer en continu, pour offrir des services de qualité et contribuer de manière significative au mieux-être de notre communauté.

Je tiens à remercier chaleureusement chaque membre de notre équipe, ainsi que nos partenaires et nos membres du conseil d'administration, pour leur implication et leur dévouement sans faille. C'est ensemble que nous construisons une Maison de la Famille forte, dynamique et résolument tournée vers l'avenir.

Marie-Claude Tardif
Directrice générale

Sommaire

Notre parcours et notre mission	1
L'équipe	2
Enquête OCF.....	3
Programmation.....	5
• Une panoplie d'activités et d'ateliers	6
• Activités parents-enfants	7
• Activités papas.....	7
• Activités ados.....	7
• Ateliers de soutien pour parents.....	8
• Ateliers techniques.....	8
• Activités familiales.....	8
Statistiques des activités 2023-2024.....	9
Présent dans les écoles et les camps de jour.....	10
Organisme de proximité	11
• Une approche de proximité innovante	12
• Le partenariat dans l'approche de proximité	13
• Statistiques de l'équipe de proximité	14
Services accessibles	15
Partout pour vous	17
• S'impliquer avec vous.....	18
• Chez vous en représentation	22
Formations	23
Activités de financement	25
Partenaires financiers	27
Prévisions budgétaires 2024-2025.....	29
Plan d'action 2024-2025	31



Notre parcours

La Maison de la famille Les Arbrisseaux (MLA) est un organisme communautaire fondé le 23 mars 2010 dans le cadre du projet Partenaires pour les familles. Ce projet est initié par le Centre des femmes du Val-St-François (CFVFS) et vise à offrir des services dans les 3 villes pôles de la MRC, soit Richmond, Valcourt et Windsor.

En 2013, la MLA et le CFVFS se séparent afin de permettre à chacun de se développer de manière autonome. La MLA s'installe dans des locaux à Richmond. Trois ans plus tard, en janvier 2016, La MLA déménage à Windsor, où elle établit son siège social tout en continuant ses services à Richmond et Valcourt. Le 21 septembre 2016, la MLA obtient son accréditation comme organisme communautaire famille.

En 2017, la MLA reçoit un fonds discrétionnaire du ministère de la Famille pour les années 2017-2019. Ce financement est suivi, en 2019, par un soutien financier à la mission, une première pour l'organisme. En 2020, MLA voit son financement à la mission augmenter de manière significative pour une période de cinq ans.

En 2021, la MLA collabore avec Valfamille et les Centres jeunesse d'emploi de Richmond et Windsor pour créer une équipe d'intervenants de proximité couvrant le territoire de la MRC du Val-St-François. La MLA devient le porteur de ce projet.

Face à un manque d'espace dû à l'agrandissement de l'équipe, MLA acquiert en 2022 une nouvelle maison à Windsor, proche des anciens locaux. Cette nouvelle acquisition, prête à l'automne 2022, quadruple la superficie de l'organisme, permettant ainsi d'offrir de nouvelles activités et de nouveaux services aux familles du Val-St-François.

Notre Mission

Notre mission est d'accompagner et soutenir les familles de la MRC du Val-St-François (VSF) à travers les différentes étapes de la vie familiale.

Objectifs poursuivis :

- ★ Offrir un lieu d'échange, un milieu de vie et des ressources à l'ensemble des membres de la famille (les référer vers des ressources extérieures au besoin) ;
- ★ Favoriser l'entraide, la solidarité et les initiatives entre les familles du Val-St-François pour répondre à leurs besoins ;
- ★ Cultiver la confiance et l'estime de soi des participants à travers les ateliers en brisant l'isolement ;
- ★ Valoriser le rôle de parent par le renforcement de leurs compétences et la consolidation de leurs habiletés parentales.

Nombre de membres 2023-2024

Réguliers : 177
Partenaires : 19



Objectif
Plan de communication :
Recruter + de 200 membres réguliers pour l'année 24-25 afin de se retrouver dans le groupe de 201 à 300 membres.

Figure 4.4

Répartition des organismes communautaires Famille selon le nombre de membres, Québec, 2023

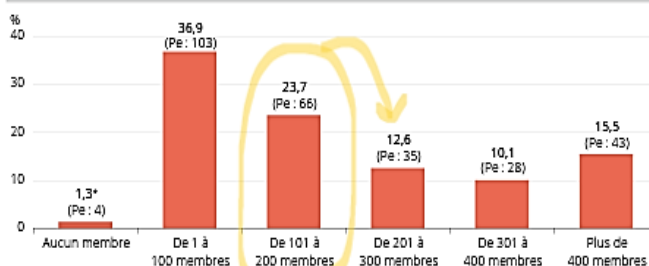

Pe : Population estimée.

* Coefficient de variation compris entre 15 % et 25 %; donnée à interpréter avec prudence.

Source : Institut de la statistique du Québec, Enquête québécoise auprès des organismes communautaires Famille 2023.

ÉQUIPE

Marie-Claude Tardif
Directrice générale

Caroline Thibault
Animatrice-intervenante

Francine Bolduc
Adjointe administrative

Ariane Beauregard
Animatrice-Intervenante
Professionnelle en sexologie

Mélanie Dorais
Intervenante famille

Catherine Turcotte
Animatrice

Samuël Gagnon
Intervenant-
Animateur
de milieu

Casey St-Hilaire
Chargée de
projet

**Stéphane
Thibeault**
Travailleur de rue

**Carol Anne
Martin**
Intervenante jeunesse

Lois Fowler
Animatrice
anglophone

Annie Cyr
Gardienne Halte-garderie

Carie Nixon
Animatrice anglophone

Léanne Bruneau
Gardienne en soirée

Augustin Burgi
Gardien en soirée



Enquête OCF

L'Enquête québécoise auprès des organismes communautaires Famille (OCF) 2023 est un rapport qui découle d'un sondage, de type recensement, réalisé par l'Institut de la statistique du Québec au printemps 2023, auprès des OCF pour le compte du ministère de la Famille. Ce portrait statistique des OCF est un bel outil d'analyse et de comparaison afin de voir où se situe la Maison de la famille Les Arbrisseaux (MLA) parmi ses homologues.

Le but de cette enquête vise principalement à combler un manque d'information statistique sur les particularités, l'offre d'activités, les caractéristiques des familles, les partenaires, le personnel et les bénévoles, les sources de financement et les principales difficultés qui sont rencontrées dans les OCF.

Particularités

Il est intéressant de constater que la MLA, avec ses 14 années d'existence, se situe parmi les plus jeunes organismes famille au Québec. Effectivement, 89% des OCF ont commencé à offrir des services entre les années 70 et le début des années 2000. Également, sur les 247 organismes familles qui ont participé à l'enquête, plus du tiers se concentrent dans les régions de Montréal et de Montérégie. Seulement 16 OCF se situent en Estrie.

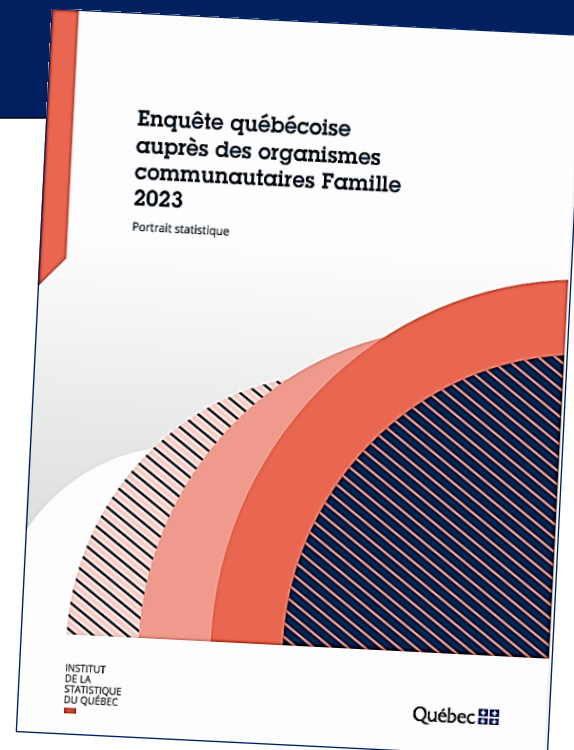

La Maison de la famille Les Arbrisseaux est le seul organisme famille sur tout le territoire de la MRC du Val-St-François (VSF). Celui-ci comprend 18 municipalités sur une superficie de 1 413 km² avec plus de 33 000 habitants, dont plusieurs résident dans des zones isolées. C'est seulement en 2010 que la région a enfin pu bénéficier des services d'un OCF.

La MLA fait partie des 42 % des organismes famille qui sont propriétaires des locaux de leur siège social et du 31 % qui ont au moins un point de service. En fait, la MLA a 2 points de service, soit un à Valcourt dans un local qui est loué en permanence et un autre à Richmond dans un local qui est prêté gratuitement. Les plus petites municipalités prêtent également des locaux, afin que la MLA puisse s'y déplacer et y offrir des activités à leurs citoyens sans aucuns frais.

L'enquête s'est aussi intéressée aux heures d'ouverture des OCF et celle-ci révèle que 77% de ces organisations offrent des horaires entre 30 et 50 heures par semaine. La MLA avec ses 28 heures par semaine semble se classer parmi les 7 % ayant moins de 30 heures d'ouverture par semaine. Mais en réalité, la MLA offre des activités et des services en soirée et même la fin de semaine selon la programmation et les rendez-vous. Aussi, plusieurs activités se déroulent dans les autres municipalités à des heures non ouvrables. Les quatre intervenants qui composent l'équipe de proximité sont disponibles 24/7 pour les urgences. Ainsi, les heures d'ouverture officielles ne reflètent pas la disponibilité réelle des services et intervenants de la MLA, qui s'inscrit finalement parmi les 77% des OCF mentionnés.

Offre d'activités et de services

L'enquête tend à montrer qu'au cœur de l'offre de la majorité des organismes familles se trouvent des activités axées sur les parents et sur la relation parent-enfant. Le pourcentage est aussi très élevé en ce qui concerne les ateliers de groupe pour les parents et les services de soutien et d'interventions psychosociales. C'est aussi le cas de la MLA. En effet, les activités parents-enfants et les ateliers d'aide aux parents représentent plus de 80% de la programmation.

Chaque OCF est autonome dans ses choix de services et de la façon dont ils sont desservis. C'est pourquoi on retrouve des services qui varient, ou qui sont plus développés, d'un organisme à l'autre. Alors, en plus d'offrir des activités et services qui sont offerts dans la majorité des OCF, certains offrent un service de halte-garderie toute la semaine, d'autres ont des cuisines collectives, d'autres proposent des services axés vers les nouveaux arrivants, etc. À la MLA, le choix a été de déployer une équipe d'intervenants de proximité sur tout le territoire de la MRC du VSF.

Caractéristiques des familles

Quelles sont les familles qui fréquentent les OCF? En fait, ils reçoivent tous les types de familles. L'inclusivité fait partie intégrante de ces organismes. Cependant, plusieurs d'entre elles ont divers problèmes et recherchent de l'aide. (santé mentale, dépendance, précarité financière, enfant avec besoins spéciaux, violence conjugale, etc.).

De plus, 87 % des OCF estiment que les familles qu'ils ont accueillies éprouvent des difficultés concernant l'accessibilité aux services publics et plus de 98% cochent l'isolement social comme un problème vécu par leurs familles. Grâce à son approche de proximité, ses ressources et ses divers partenariats, la MLA offre une aide immédiate et est accessible partout sur son territoire.

Aussi, il y a des catégories de gens qui sont moins présents dans les organismes familles et ces derniers leur offrent des activités conçues spécialement pour eux. Par exemple, la moitié des OCF proposent des activités aux pères et, c'est le cas de la MLA, qui offre l'activité *Sam tente d'être là pour les papas* qui regroupent 3 à 5 pères par semaine. Autre exemple, dans le VSF, la communauté anglophone n'est pas aussi présente que dans des lieux comme Montréal. Ce qui fait que celle-ci est beaucoup plus isolée. La MLA leur propose une activité parents-bébés qui s'intitule *Ready Set Grow* qui est offerte dans la ville où cette clientèle est la plus concentrée, soit Richmond.

Partenariat

La vaste majorité des OCF ont accueilli des familles qui leur ont été envoyées par des partenaires du réseau de la santé (CISSS, CIUSSS, DPJ), par des écoles, des CPE, des municipalités ou d'autres organismes. Le chemin inverse se fait aussi, c'est-à-dire que les OCF réfèrent des familles vers des organismes. La MLA ne fait pas exception et collabore régulièrement avec ses partenaires. En plus du référencement de la clientèle, la MLA participe à plusieurs comités et tables de concertation en vue d'améliorer les services dans le VSF et le bien-être de la population. La réputation de l'organisme est excellente et de plus en plus d'instances font appel à ses services.

Personnel, bénévoles et membres

Près de 66 % des OCF ont de 1 à 10 employés qui travaillent, soit au siège social ou dans les points de services. La MLA se situe dans les 34% restants, puisqu'elle compte 14 salariés, dont 9 à temps plein et 7 à temps partiel ou occasionnel. À la MLA, 25 % sont des hommes comparativement à 8 % dans la majorité des OCF.

La quasi-totalité des OCF (97 %) a recouru à des bénévoles au cours de la dernière année pour aider leurs employés dans leur travail. À la MLA, 385 heures ont été effectuées par des bénévoles pour divers travaux.

Pour les membres, voir le texte et la figure 4.4 à la page 1.

Sources de financement et difficultés vécues par les OCF

29% des OCF ont reçu un financement de plus de 500 000\$ en 2023, provenant de différentes sources. La MLA se situe dans ce pourcentage pour qui le revenu se situe entre 500 000\$ et 600 000\$. Aussi, 28 % des OCF ont indiqué que leur revenu ne suffit pas à couvrir leurs coûts d'exploitation. Ainsi, plus de la moitié ont dû couper dans les achats, les activités et le personnel. La MLA ne fait pas exception. C'est toujours un défi de trouver le financement nécessaire et la MLA doit chercher continuellement du financement par projet.

La majorité des OCF, y compris la MLA, rencontrent trois grandes difficultés : le recrutement et la rétention du personnel et la pérennité financière. Les deux premières sont souvent freinées par des ressources limitées et de l'épuisement tandis que la troisième est marquée par une dépendance aux subventions et aux dons fluctuants. Résultats, ces défis compromettent la capacité à offrir des services continus et de qualité.

Conclusion

Difficile de résumer ce rapport en deux pages, mais ce qu'il faut retenir, c'est qu'au final les organismes communautaires familles travaillent tous dans le même sens, pour une même mission. Leurs services sont essentiels puisque l'accessibilité, la disponibilité et la proximité sont autant de caractéristiques qui favorisent la prise en charge rapide. Les difficultés vécues par les OCF se rejoignent également.

La Maison de la famille Les Arbrisseaux se distingue positivement par sa capacité à répondre efficacement aux besoins de sa communauté, se comparant ainsi favorablement avec d'autres OCF.

3 saisons



3 programmations

NOUVELLE
Maison de la famille
Les Arbrisseaux

La programmation
**PRINTEMPS
2023**
est officiellement
lancée

La programmation
**AUTOMNE
2023**
est officiellement
lancée

La programmation
**HIVER
2024**
est officiellement
lancée

Une panoplie d'activités et d'ateliers

Pour toute la famille!



Activités parents-enfants



La Maison de la famille Les Arbrisseaux (MLA) offre plusieurs activités parents-enfants. Ces activités ont pour but de renforcer le lien entre l'enfant et le parent et cela commence dès sa naissance comme avec les ateliers Brin d'éveil (0-6 mois).

Jouer avec son enfant et l'accompagner dans ses jeux permet au parent de développer une complicité avec son enfant et contribue à enrichir le lien qui les unit. Cela permet aussi de mieux le connaître, de découvrir ses centres d'intérêt et ses capacités. On peut aussi observer les initiatives qu'il prend, son degré de persévérance ainsi que ses réactions tout au long du jeu.

La découverte des stades du développement selon l'âge de l'enfant est aussi très rassurante pour les parents. Dans plusieurs activités offertes à la MLA pour les bébés et les tout-petits comme Bébé en action (6-12 mois), Le Club des Bambins (1 à 2 ans) et Mini-Actif (3-5 ans), la motricité fine et globale, l'organisation spatiale et temporelle, la latéralité ainsi que les sens sont observés pendant le jeu.

L'attention portée à l'enfant lors des activités fait aussi que celui-ci se sent aimé, se sent important pour le parent. Laisser également l'enfant mener le jeu renforce son estime de soi, sa créativité, son imagination et son « petit pouvoir » décisionnel.

De son côté, l'enfant découvre un parent moins sérieux. Les préoccupations de ce dernier sont souvent oubliées temporairement. Il est plus détendu, plus disponible et plus patient. De plus, lorsque les parents participent aux activités à la MLA, ils sortent de l'isolement pour une heure ou deux et rencontrent d'autres adultes. Il n'est pas rare qu'ils restent en contact par la suite.

Il y a une activité parents-enfants, à la Maison de la famille Les Arbrisseaux, pour toutes les tranches d'âge, jusqu'à 12 ans, puisqu'on retrouve les activités Pédagos pour les enfants de 5 à 12 ans accompagnés d'au moins un parent.



Activités papas

Sam tente d'être là pour les papas est également une activité parents-enfants. Au départ, celle-ci avait été pensée pour les papas seulement. L'inscription « *Avec ou sans enfant, on vous attend!* », qui a été ajoutée dans la description de l'activité, fait que, depuis le début, les papas arrivent à la Maison de la famille accompagnés de leur marmaille. Souper, jeux pour les enfants et discussion entre papas sont au menu tous les mercredis soir. C'est également un petit congé pour les mamans. Les papas ont aussi été conviés à un après-midi musique de chambre et BBQ lors de la semaine québécoise de la paternité. Les élèves de l'école d'Art de Richmond ont offert tout un spectacle.

Activités ados

Cette année, une nouvelle intervenante jeunesse s'est jointe à l'équipe de proximité. Ce volet était à reconstruire, autant auprès des partenaires (surtout les écoles secondaires) que des activités à la Maison de la famille. Malgré tout, quelques soirées ont eu lieu pour les ados qui pouvaient venir seuls ou accompagnés de leur parent. Soirée de filles, Just dance, film d'horreur à l'Halloween ont été offerts à la Maison de la famille cette année.

Ateliers de soutien pour parents

Dans un cadre de bienveillance, la Maison de la famille Les Arbrisseaux (MLA) offre plusieurs ateliers pour soutenir les parents vivant des difficultés personnelles, relationnelles ou familiales. Considérant qu'une partie de la clientèle de la MLA présente plusieurs critères de vulnérabilité, le besoin est encore plus grand. Par de l'écoute, des conseils, de l'information, des trucs, des échanges, de l'accompagnement et même de l'entraide, les parents viennent chercher les outils dont ils ont besoin pour faire face aux différentes problématiques qu'ils rencontrent.

Entre autres choses, il n'est pas toujours facile d'exercer son rôle de parent. Dans plusieurs cas, les habiletés parentales et la relation affective avec leurs enfants s'en trouvent affectées. Les ateliers *Cap sur la famille* et *Parent'Aise* sont spécifiquement conçus dans ce sens. Les Boîtes à outils offrent aussi des ateliers thématiques pouvant aider les parents avec leurs enfants ou tout simplement simplifier leur quotidien.

L'exercice de l'autorité avec l'enfant est aussi un défi pour les familles. Les principes de base d'un bon encadrement sont expliqués dans l'Atelier *Donnez-moi des limites*. Cet atelier est aussi offert, sur demande, aux parents dans les maternelles 4 ans.

Après les ateliers Brin d'éveil, les parents peuvent continuer à se voir et à discuter des hauts et des bas de la vie familiale dans les ateliers Coup de pouce.

Ateliers techniques

Deux ateliers pratiques sont offerts aux parents à la Maison de la famille Les Arbrisseaux (MLA). Il s'agit d'un atelier de portage et un de RCR.

Dans l'atelier *Portage de base*, les parents apprennent les techniques de nouage et les règles pour un portage en toute sécurité. La MLA peut même prêter un porte-bébé aux parents qui n'en ont pas ou qui veulent faire l'essai d'un style différent.

Comme deuxième atelier pratique, la MLA offre la formation *RCR bébé-enfant* où les parents peuvent apprendre les techniques de réanimation cardiorespiratoire plus spécifiques aux enfants de 0 à 8 ans. Cette formation n'offre pas de carte de compétence, mais elle rassure les parents, surtout lorsqu'ils introduisent des aliments en morceaux à l'alimentation de bébé.



Activités familiales

Les activités familles sont des rendez-vous à grand déploiement où la parenté, les voisins et les amis peuvent se rencontrer, jaser et s'amuser. Les parents y trouvent leur compte autant que les enfants. Les portes ouvertes à l'Halloween, la Parade de Noël et l'activité *Carnaval Vagabond* en sont de bons exemples. Cette dernière a, par contre, un peu souffert de la température peu clémente de l'hiver.

On retrouve des jeux, des collations, des breuvages et de la bonne humeur dans toutes les activités et certaines proposent un photobooth, des friandises, un feu de camp, des sports d'hiver et bien d'autres.

Statistiques des activités 2023-2024

Activités parents-enfants

	Nb de groupes	Nb de rencontres	Nb de familles	Nb d'enfants
Brin d'éveil (0-6 mois)	9	90	62	62
Bébé en action (6-12 mois)	7	50	46	47
Club des bambins (1-2 ans) Nouveauté début hiver	2	12	12	12
Ready Set Grow (0-3 ans) Activité anglophone				
Mini-Actif (3-5 ans)	3	18	13	17
Matinée-rencontre (0-5 ans) 9 thèmes différents	9	9	43	82
Activités Pédagos (5-12 ans)	13	13	53	106
Soirée cinéma	(8)	(8)	(33)	(56)
Projets d'artisanat	(5)	(5)	(20)	(50)
Raconte-moi une histoire (0-5 ans)	1	1	3	4

Activités familiales

Portes ouvertes d'Halloween	129 enfants et 85 parents	
Parade de Noël	+ 100 personnes	
Carnaval Vagabond	Kingsbury	Ste-Anne-de-la-Rochelle
Il n'y avait pas de neige. Sur 4 municipalités, 2 ont annulé. Ste-Anne avait été annulé par erreur, peu de gens sont venus.	9 familles	4 familles

Activités pratiques

	Nb de groupes	Nb de rencontres	Nb de participants
Portage de base	3	3	19
RCR bébé-parents	6	6	61

NOUVEAUTÉ



Activités papas

Sam tente d'être là pour les papas
En harmonie!

33 rencontres
Moyenne 3 papas et 8 enfants par rencontre
4 familles

Activités ados

Récup'Art
Soirée film halloween
Soirée pour ados

Une ado
Remplacer par un film pour plus jeune : 4 familles
Soirée de filles et Just dance : 2 familles

Ateliers de soutien pour parents

	Nb de groupes	Nb de rencontres	Nb de participants
Cap sur la famille	3	30	18*
Boîte à outils des parents Session hiver seulement	2	2	5
Parent'Aise	2	24	9
Donnez-moi des limites	3	3	11
Coup de pouce	2	8	17

* Nombre de personnes qui ont complété le programme

Présent

dans les écoles et les camps de jour

Ma Cabane à l'école

Encore une fois cette année, la Maison de la famille Les Arbrisseaux (MLA) a offert l'activité familiale de transition scolaire, *Ma Cabane à l'école*, à toutes les écoles primaires de la MRC du Val-St-François. Six écoles ont répondu à l'invitation.

Cette activité printanière permet aux futurs élèves de maternelle et à leurs parents de se familiariser avec l'école, de rencontrer le personnel et les futurs camarades de classe. Un repas est servi à la cafétéria et toute la famille est invitée à faire un tour d'autobus. C'est gratuit et se déroule dans une ambiance festive afin que chacun associe l'école à un souvenir positif. Même la fratrie est invitée pour encourager la participation des familles.

Écoles participantes :

- St-Francis (anglophone)
- Plein-Cœur
- Arc-en-Ciel
- La Chanterelle
- Notre-Dame-des Champs
- Notre-Dame-des-Érables

TOTAL :

131 futurs élèves de maternelle

318 parents, frères et sœurs

Ateliers dans les écoles

Comme par les années passées, des ateliers ont été offerts aux enfants et/ou aux parents dans les classes des écoles. C'est à la demande d'enseignants, de spécialistes scolaires et d'un comité de parents d'école que des intervenants de la MLA se sont rendus sur place pour offrir des formations.

Des ateliers sur le stress, la gestion émotionnelle, les conflits au sein de la fratrie, la sexualité, les ITSS et la discipline chez les enfants ont été donnés en 23-24.

C'est 45 parents, 32 enfants d'âge primaire et 25 étudiants de 16 à 30 ans (école aux adultes) qui ont suivi les formations dans 6 écoles de la MRC.

Dans le Val, on apprend au camp!

L'été est un moment de repos pour les enfants d'âge scolaire. Toutefois, il est impressionnant de constater que cette période peut être critique pour plusieurs élèves, puisque la majorité d'entre eux oublient, durant les vacances estivales, une partie de ce qu'ils ont appris pendant l'année. C'est ce qu'on appelle : **La Glissade d'été**.

Pour une 2^e année, la MLA s'implique auprès des enfants des camps de jour. Cette année, c'est 5 municipalités (Richmond, St-Claude, Stoke, Windsor et Valcourt) pour qui deux intervenants de la MLA ont fait un roulement de matériel éducatif et ludique pour favoriser le maintien des acquis. Ils ont aussi offert un support aux coordonnatrices de camp de jour ainsi que des activités de modélisation auprès des animateurs avec des groupes de jeunes entre 4 à 12 ans.

Une activité de sensibilisation à la violence et à l'intimidation a aussi eu lieu pour tempérer des problèmes vécus dans certains groupes. À 4 reprises, les intervenants ont organisé, pour les plus jeunes, des activités à partir de la trousse *Marvin* de la Fondation Marie-Vincent. Le consentement et les gestes déplacés envers les amis étaient au cœur de l'activité.



La Maison de la famille

Les Arbrisseaux

Organisme
de
proximité

Jusqu'au
bout!



Une approche de proximité innovante

La Maison de la famille Les Arbrisseaux (MLA) offre, à toute la population du Val-St-François (VSF), les services d'une équipe d'intervenants de proximité, dont l'approche est basée sur les 10 principes clés qu'on retrouve dans le schéma à gauche. Bien que l'approche de proximité soit surtout représentée par cette équipe, quand est-il de l'organisme lui-même? La MLA peut-elle être considérée comme un organisme de proximité dans son ensemble?

Située à Windsor, au cœur de la MRC du VSF qu'elle dessert, la MLA est un bon exemple d'organisme de proximité. Enracinée dans la communauté, elle s'adapte aux besoins locaux et crée des liens de confiance avec les familles et la population en général. En encourageant la participation active des citoyens et en collaborant avec d'autres acteurs locaux, la MLA rend ses services accessibles et inclusifs, améliorant ainsi le bien-être de tous.

Accessibilité géographique et répartition des services

La MLA a choisi un emplacement stratégique à Windsor, offrant un lieu physique facilement accessible. En plus de son siège social, elle dispose de deux points de service supplémentaires situés dans les villes de Valcourt et Richmond. Cette répartition géographique permet de couvrir efficacement l'ensemble du territoire, garantissant que chaque personne, quelle que soit sa localisation, puisse bénéficier des services offerts. De plus, l'équipe d'intervenants de proximité se rend à domicile au besoin, assurant ainsi un soutien personnalisé directement chez les familles. Quant au travailleur de rue, il se déplace là où se trouve sa clientèle.

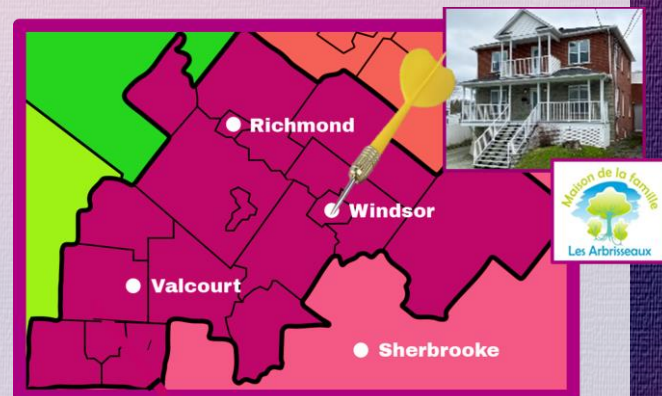

Activités et ateliers décentralisés

Afin de toucher le plus grand nombre de familles possible, la MLA organise de nombreuses activités et ateliers dans diverses municipalités de la MRC. Cette décentralisation des services permet aux familles de participer sans avoir à se déplacer loin de leur lieu de résidence. Les activités sont conçues pour répondre à des besoins variés tant sur le plan éducatif et récréatif que du soutien parental.

Réponse immédiate et accessibilité

L'un des atouts majeurs de la MLA est sa capacité à fournir une réponse immédiate. Contrairement à de nombreuses organisations où les appels sont dirigés vers une boîte vocale, une réceptionniste est généralement disponible pour répondre directement aux appels téléphoniques pendant les heures de bureau. De plus, un intervenant est toujours présent sur place, prêt à accueillir les personnes sans rendez-vous. Cette disponibilité assure que les gens peuvent recevoir une aide rapide et appropriée au moment où ils en ont besoin. Pour renforcer cette accessibilité, chaque intervenant de proximité dispose également d'un téléphone cellulaire professionnel et peut être contacté lorsqu'ils ne sont pas au bureau et répondre aux situations d'urgence.

Aussi, avec l'accès aux services publics de plus en plus difficile, la MLA devient un soutien essentiel dans la communauté, en réponse aux besoins d'accompagnement immédiat.

Soutien logistique et financier

Consciente des contraintes qui peuvent limiter la participation des familles, la MLA met en place plusieurs mesures pour les réduire. Elle offre un service de gardiennage pendant les activités puisque les enfants n'ont pas tous des places en garderie ou dans un CPE. Les frais de transport peuvent être remboursés, et certains ateliers incluent même les repas, garantissant ainsi que les questions financières ne soient pas un obstacle à la participation.

En résumé, la Maison de la famille Les Arbrisseaux est un lieu où tous peuvent trouver de l'aide et du soutien facilement. Grâce à sa présence dans différentes municipalités, à sa disponibilité immédiate et à ses nombreuses activités, la MLA assure que chacun reçoit le soutien nécessaire pour améliorer son quotidien et son bien-être.

Le partenariat dans l'approche de proximité

La Maison de la famille Les Arbrisseaux (MLA) est un organisme communautaire dynamique qui travaille main dans la main avec de nombreux partenaires dans les secteurs municipal, scolaire, communautaire et de la santé.

Implications dans le réseau

La MLA participe et collabore activement à de nombreux comités et tables de concertation auprès de ses partenaires. De plus, l'équipe participe régulièrement aux activités organisées par ses partenaires, ce qui augmente sa visibilité auprès de la population et permet de mieux faire connaître ses services et ses activités en dehors de l'organisme. Pour voir l'ampleur des participations, visitez la section Implications et Représentations (pages 17 à 21)

Tisser des liens et mieux connaître les ressources

En participant à ces différentes rencontres et activités, la MLA se crée sans cesse de précieux contacts. Elle apprend aussi à connaître les nouvelles ressources disponibles dans les différents secteurs. Cela lui permet de mieux aider la population en les dirigeant vers les bonnes ressources. Également, il n'est pas rare que les intervenants de la MLA travaillent conjointement avec des professionnels de la santé. Cela permet de partager des connaissances, des informations, de mieux coordonner les services, de répondre plus efficacement aux besoins des familles et de réagir rapidement en cas d'urgence. De plus, les locaux de la MLA sont toujours disponibles pour les intervenants qui veulent rencontrer leur client dans un cadre moins formel.

Un impact positif sur les pratiques

La présence active de la MLA a un effet positif sur les pratiques des autres institutions et organismes. Les professionnels voient l'importance de travailler sur le terrain et sont inspirés à collaborer avec l'équipe de l'organisme famille.

Grâce aux nombreux partenariats et à son engagement sur le terrain, la MLA réussit à créer un réseau solide de soutien et à offrir des services encore plus adaptés aux besoins de la communauté.

Un grand merci à nos partenaires pour leur confiance et leur présence constante à nos côtés!



819 628-0077

Région de Windsor
St-Claude
St-Denis-de-Brompton
St-François-Xavier-de-Brompton
Stoke
Val-Joli
Windsor

Région de Richmond
Canton de Cleveland
Canton de Melbourne
Kingsbury
Richmond
Ulverton



819 628-0077

Région de Valcourt
Bonsecours
Canton de Valcourt
Lawrenceville
Maricourt
Racine
Ste-Anne-de-la-Rochelle
Valcourt

Équipe d'intervention de proximité :
Famille 819 620-4067
Jeunesse 819 620-6324
Animateur de milieu 819 620-5608
Travailleur de rue 819 620-6618

Statistiques de l'équipe de proximité

Les statistiques de l'équipe d'intervenants de proximité de la Maison de la famille Les Arbrisseaux illustrent bien l'impact significatif de leur travail et les besoins de la population. L'équipe, composée habituellement de 4 personnes, a fonctionné presque toute l'année en effectif réduit. Même s'il y avait une personne en moins sur le terrain, le grand total de 2672 interventions est similaire à celui de l'année précédente.

Tout compte fait, ces résultats indiquent que l'approche de proximité, basée sur la confiance, l'accessibilité et l'adaptabilité, est efficace. Les gens de tous âges viennent maintenant vers les services de la MLA.



Don des employés de Masonite

Interventions menées par l'équipe de proximité

Descriptions des interventions	Printemps	Été	Automne	Hiver	Total
Par les médias sociaux	83	133	117	262	595
Par téléphone	100	126	64	143	433
Individuelles	49	75	63	167	254
Par référencement	50	46	24	46	166
Accompagnement	19	27	22	24	92
Interventions de crise	89	63	42	86	280
Dépannages alimentaires d'urgence	28	54	45	49	176
Dépannages d'urgence de produits pour bébé	2	8	14	18	42
Dépannages Armoires Donnez au suivant	101	69	167	197	534
Total	521	601	558	992	2672



Merci de nous soutenir afin que nous puissions offrir de l'aide alimentaire d'urgence aux familles du Val-St-François.
 Une valeur totalisant : **65 931 \$**
 En don de nourriture

Services accessibles



Les armoires Donnez au suivant offrent à toutes la population du Val-St-François (VSF) des vêtements 0-5 ans, des jouets et des accessoires de bébé et de maternité. Ce service est gratuit et est ouvert à tous.

Comme il est mentionné dans le tableau de la page précédente, 534 dépannages ont été faits cette année et pour nous aider à offrir ce service, c'est 258 dons qui nous ont permis de garnir les armoires et les tringles à vêtement.



La Centrale de prêt permet aux citoyens du VSF et membres de la Maison de la famille Les Arbrisseaux (MLA) d'emprunter des trousse de jeu, de l'équipement sportif et des jeux de société (187) tout à fait gratuitement. Les écoles, les municipalités, les organismes, les CPE et les autres garderies sont également invités à profiter de ce service pour leurs événements.

76 prêts de toutes sortes ont été enregistrés cette année pour un total de 3038 personnes qui en ont profité.

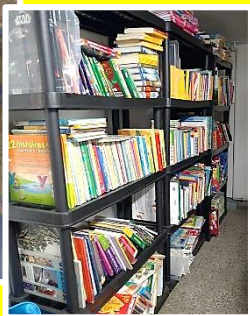
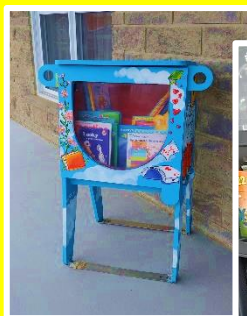

Le Croque-livres est une boîte de partage de livres pour les enfants de 0 à 14 ans. Elle est située sur la galerie de la MLA. La boîte est remplie toutes les semaines et les gens en ajoutent aussi.

C'est plus de 1000 livres qui ont été partagés aux enfants au cours de l'année.

La Maison de la famille donne aussi des livres dans les autres Croque-livres de la MRC quand ils en ont besoin.



Le Garde-manger est une armoire de partage de denrées alimentaires pour la communauté et est en libre-service sur la galerie de la Maison de la famille Les Arbrisseaux.

Des aliments sont déposés dans le garde-manger 4 fois par semaine et la population peut également en ajouter.

Costumes d'Halloween Cette année, la MLA a apporté la magie d'Halloween à 43 enfants en leur offrant gratuitement des costumes. Grâce aux dons de déguisements reçus tout au long de l'année, une belle collection de costumes et d'accessoires a été constituée, garantissant ainsi à chacun de trouver son déguisement idéal.



La Réserve scolaire est un service offert aux familles de la MRC du VSF qui ont besoin d'un petit coup de pouce lors de la rentrée scolaire. Ce service est gratuit et il peut même être offert tout au long de l'année pour les items brisés, perdus ou usés. Les enseignants peuvent directement contacter la MLA pour les besoins de leurs élèves. Cette année, 57 familles, dont 102 enfants, ont bénéficié d'articles scolaires neufs et usagés. La distribution s'est faite dans les 3 villes pôles.



Richmond, on arrive!

La Halte-garderie est un service gratuit accessible 12 heures par semaine pour les familles membres de la MLA. Idéal pour un rendez-vous, des commissions ou pour un moment de repos, cette Halte-garderie est une solution pratique où même les enfants d'âge scolaire sont acceptés.



Cette année, 960 heures de garde ont été enregistrées. Cela comprend les heures ajoutées pendant la grève des enseignants où la MLA a adapté ce service à Windsor et à Valcourt.

Le prêt de locaux est un service réservé aux membres résidents, aux organismes et aux institutions de la MRC. Les locaux sont disponibles en tout temps et sont parfaits pour les fêtes familiales ou d'enfants, les réunions, les formations et les événements de tout genre. Un local d'intervention individuelle est aussi mis à la disposition des professionnels.



C'est 154 réservations qui ont eu lieu cette année et ont permis à plus de 1700 personnes de profiter des installations.

Employés Domtar

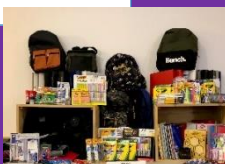
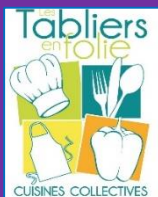

Fiers donateurs à la Réserve scolaire 2023-2024



merci!

PARTOUT AVEC VOUS!

IMPLICATION – COMITÉ – TABLE DE CONCERTATION – REPRÉSENTATION



**337 HEURES
DE RENCONTRES**

S'IMPLIQUER AVEC VOUS!

COMME À TOUTES LES ANNÉES, L'ÉQUIPE DE LA MAISON DE LA FAMILLE LES ARBRISSEAUX (MLA) EST PRÉSENTE DANS PLUSIEURS COMITÉS ET TABLES DE CONCERTATION.

AVEC

la Corporation
de développement
communautaire
(CDC) du Val-St-
François (VSF)

Conseil d'administration

Participer aux décisions administratives et stratégiques.

Grand Rendez-vous de la CDC

Assister aux rencontres en tant que membre.

Table pauvreté VSF

Rechercher des solutions entourant les grands enjeux de la pauvreté dans le VSF.

Comité du logement/itinérance

Contribuer à la mise en œuvre d'une rencontre de locataires pour qu'ils puissent poser leurs questions à l'Association des locataires de l'Estrie concernant leurs droits.

Comité Briser l'isolement

Développer une affiche, destinée aux organisations, où sont inscrites les astuces à mettre en place et les choses auxquelles penser pour faciliter la participation de la population.

Comité Sécurité alimentaire

Rechercher des solutions concernant la réponse au besoin de l'alimentation pour tous. Organisation de la tournée de la sécurité alimentaire et préparation d'un sondage. La MLA a participé à 9 fêtes estivales municipales où le sondage de la Tournée Sécurité alimentaire était à l'honneur avec le vélo à smoothies.



Sous-comité logistique Sécurité alimentaire

Participer à la préparation du Forum Sécurité alimentaire tenu le 14 mars 2024 à St-Claude. Cette journée a rassemblé 56 participants représentant 36 organismes autour de la sécurité alimentaire et des solutions possibles.

Comité d'Éveil à la lecture et à l'écriture (ÉLÉ) Offrir des outils et des activités qui visent à intégrer l'éveil à la lecture et à l'écriture dans le quotidien des familles du VSF.

S'IMPLIQUER AVEC VOUS!

Comité de coordination et d'administration du fonds de la Fondation Chagnon

Contribuer à la préparation des rencontres partenaires ValFamille. Dépôt, à la Fondation Chagnon, du plan d'actions concertés des partenaires ValFamille pour les années 2024 à 2029.

Sous-comité « Doers »

Mettre en œuvre le plan d'actions avec les différents comités.

Rencontre des partenaires ValFamille

Permettre la réflexion concertée entourant les grands enjeux touchant l'enfance, la jeunesse et la famille.

Comité de la première transition scolaire VSF

Travailler sur les actions facilitantes pour une première transition scolaire réussie.

Sous-comité des outils de première transition scolaire

Contribuer à développer 6 capsules vidéos informatives sur les mythes et la réalité de l'entrée à la maternelle. Les capsules « Maternelle sans pression » sont disponibles en anglais et en français et peuvent être visionnées en utilisant le code QR. Voir les capsules



Comité proximité

Rencontrer les travailleurs de proximité avec l'équipe de santé mentale du CIUSSS. Rencontre de l'équipe de la MLA avec l'équipe 0-5 ans du CIUSSS. Présentation des services de la MLA lors des réunions d'équipe du CIUSSS : santé mentale, 0-18 ans et accueil psychosocial.

Comité accès services de garde

Chercher des solutions pour favoriser l'accès aux services de garde, notamment en faisant la promotion de la profession de responsable de service de garde en milieu familial.

Concertation loisirs

Rassemblement des différents acteurs en loisirs de la MRC du VSF.

Comité camps de jour

Chercher des solutions pour améliorer l'expérience dans les camps de jour pour les jeunes, les animateurs et les coordonnateurs. Deuxième année du projet « Dans le Val, on apprend au camp » (Glissade d'été). **La MLA devient porteur du nouveau projet : « Tous ensemble pour les camps du Val ».** Une chargée de projet a été embauchée en février 2024. Elle aura comme tâche de coordonner des actions facilitantes pour l'ensemble des camps de jour de la MRC du VSF.



AVEC

la
Concertation
ValFamille



Comité évaluation

Évaluer l'impact des actions portées sur le terrain en fonction du plan d'actions ValFamille.

S'IMPLIQUER AVEC VOUS!

CIUSSS
Collectif
0-5 ans

Comité estrien de partenaires

Favoriser le bien-être des tout-petits. La Maison de la famille Les Arbrisseaux (MLA) y participe à titre de représentant du regroupement des organismes famille de L'Estrie.

Exécutif collectif

Participer aux décisions administratives et à la réalisation du plan d'action du Collectif 0-5 ans. Préparer les rencontres du collectif.

Comité organisateur de la tournée estrienne *Voir grand avec les parents*

Organiser la tournée qui s'est déplacée dans les différentes MRC de l'Estrie pour effectuer une consultation auprès des parents. La MLA a accueilli la tournée sans ses locaux pour le VSF.

219
parents ont été
consultés sur
leurs besoins



Santé
mentale

Table de la santé mentale

Discuter des problématiques de santé mentale et trouver des solutions concertées.

Allaitement

Comité local d'allaitement

Mettre en place des formations, des interventions et de bonnes pratiques efficaces autour de l'allaitement maternel.

Mesures
éclaireurs

Comité des Mesures éclaireurs

Travailler en collaboration avec la CDC et le CIUSSS dans l'analyse des projets favorisant une bonne santé mentale chez la population du VSF.

La MLA est fiduciaire du fonds des Mesures éclaireurs pour la MRC.

Carrefour
jeunesse
emploi

Projet Fou

Bilan des consultations chez les jeunes qui ne sont ni en emploi, ni aux études et ni en formation (NEEF).

Wise mom (Formation adaptée pour les mamans)

Ready
Set
Grow

Comité des partenaires Ready Set Grow

Travailler à la mise en place, au maintien et à l'amélioration du programme Ready Set Grow destiné aux enfants 0-3 ans d'expression anglaise.

Comité administratif

Faire la gestion du budget.

Comité approche et formation

Organiser et offrir une journée de formation aux partenaires et aux animatrices du Programme Ready Set Grow.



S'IMPLIQUER AVEC VOUS!

Projet Tournesol

Travailler à la recherche de solutions portant sur les problématiques rencontrées chez les adolescents de l'école secondaire Le Tournesol.

Les écoles

Conseil d'établissement de l'école St-Philippe de Windsor Conseil d'établissement de l'école La Chanterelle de Valcourt

Ville de Windsor



Comité de la famille de la Ville de Windsor

Contribuer et participer aux différentes activités familles offertes par la Ville de Windsor : Parade de Noël, Chasse aux cocos, Rassemblement familial, Tournoi de soccer de fin d'année.

Immigration VSF

Comité d'accueil des nouveaux arrivants à Windsor et à St-François-Xavier-de-Brompton

Participer à faire connaître les services et à joindre les nouveaux arrivants dans les deux municipalités.



Journée interculturelle entre femme

Collaborer avec Développement VSF à la mise en œuvre de la Journée interculturelle entre femme qui a eu lieu le 9 septembre 2023. Plus de 30 participantes étaient présentes.

Ville de Valcourt

Comité de travail Valcourt

Aider à résoudre une problématique sur le territoire de Valcourt

Conseil sport loisirs Estrie

Comité Saines habitudes de vie Estrie

Mettre en place des formations afin de favoriser les saines habitudes de vie dans les différents milieux.

Développer une offre de formations gratuites pour les éducatrices en halte-garderie communautaire de l'Estrie, afin d'encourager le jeu à l'extérieur et les saines habitudes de vie.



Comité de Centrale d'équipement Val-St-François

Mettre en place une centrale d'équipement de vélos sur le territoire afin de favoriser l'activité physique dans le VSF. La MLA est nommée gestionnaire de la Centrale de prêt d'équipement de vélos sur le territoire. La première livraison de vélos a eu lieu le 11 août 2023.

Participation au tournage de la vidéo promotionnelle de Circonflexe. Visionner la vidéo sur le site Circonflexe



CHEZ VOUS EN REPRÉSENTATION

L'ÉQUIPE DE LA MAISON DE LA FAMILLE LES ARBRISSEAUX (MLA) EST FIÈRE D'ÊTRE PRÉSENTE À DE NOMBREUX ÉVÉNEMENTS À TRAVERS LE TERRITOIRE DE LA MRC DU VAL-ST-FRANÇOIS, TOUT AU LONG DE L' ANNÉE.

EN ÉTÉ



EN HIVER



TOUT SOURIRE



L'ÉQUIPE EST LÀ POUR :

- ♥ Se faire voir, se faire connaître
 - ♥ Expliquer la mission de la MLA
 - ♥ Présenter les activités et les services
- Mais avant tout** 
- ♥ Pour rencontrer les gens

AVEC TROTTINETTE



AVEC PARACHUTE



La MLA est déterminée à être une ressource accessible et visible pour tous. Que ce soit pour une fête estivale, hivernale, un rassemblement spécial ou une activité communautaire, l'équipe est sur le terrain. C'est plus de 2000 personnes qui ont été rejointes lors des représentations.

FORMATIONS



Allaitement valorisation paternité

Prévention

LITTÉRATIE

RELATION D'AIDE

Conflit



VIOLENCE



Codév

Communication

outils sensoriels Négligence Intégration



INTERVENTION

R C R

POSITIVE

Coparentalité

RESSOURCEMENT



345 heures

Merci de votre soutien encore une fois cette année!



Merci!

Campagne 2019
Don reçu 2 500 \$

Campagne 2020
Don reçu 2 500 \$

Campagne 2021
Don reçu 3 000 \$

Campagne 2022
Don reçu 2 500 \$

Campagne 2023
Don reçu 2 500 \$



Activités de financement

CAMPAGNE DE FINANCEMENT
ILLUMINE NOS FAMILLES
POUR 2\$

Maison de la famille
Les Arbrisseaux

20 octobre au
au 1er décembre 2023

Chaque 2 \$ de don sera une ampoule de plus,
dans notre décor, qui illuminera
nos familles.

De retour

Ajoutez, à notre décor extérieur,
un sapin illuminé que nous
identifierons à votre nom ou au
nom de votre entreprise.

250 \$
Petit sapin

500 \$
Moyen sapin

1 000 \$
Grand sapin

MERCI

Comment nous faire parvenir votre don :

- En personne ou par la poste à la Maison de la famille Les Arbrisseaux au 64, 3^e Avenue, Windsor, J1S 1X9
- Par virement à maryarbrisseaux@gmail.com
- À nos points de vente (voir sur notre page Facebook)

Pour information : 819 628-0077 ou lesarbrisseaux@gmail.com

La campagne de financement *illumine nos familles pour 2\$* consiste à vendre, symboliquement, des ampoules de Noël au coût de 2\$ chacune. Elles sont ensuite installées dans le décor de Noël extérieur de la Maison de la famille.

L'option de « commanditer » un sapin de notre décor au coût de 250 \$, 500 \$ ou 1 000 \$ a été un grand succès. Voir page suivante.



Lors de la *Soirée d'illumination*, les ampoules vendues sont allumées et illuminent le décor durant toute la période des Fêtes.

Un montant record a été amassé cette année, soit :

15 315,05 \$

Merci à toutes les personnes qui nous ont fait parvenir leur don par la poste, par courriel ou sont venues nous le remettre en main propre.



Un énorme **merci** à toutes les personnes qui ont pris le temps de s'arrêter à notre **table au Provigo de Windsor** ou de baisser la fenêtre de leur voiture au **coin du boul. des Cyprès et de l'avenue du Parc à Valcourt** et au **coin des rues Principale et Craig à Richmond** pour nous remettre leur don.

Nous remercions également les **employés de la Caisse Desjardins** pour leur don amassé lors des Journées jeans.



Merci !

Canton de Valcourt
Imprimerie Martineau
Lave-auto Depan'Express
Me Gaston Jr Leblanc
Municipalité de Kingsbury
Municipalité de St-Anne-de-la-Rochelle
Municipalité de Stoke
Municipalité d'Ulverton
Ville de Richmond
Ville de Valcourt



Activités de financement

Merci!

À tous les généreux donateurs
qui ont acheté un sapin ou des
ampoules de Noël.



Partenaires

Centre intégré
universitaire de santé
et de services sociaux
de l'Estrie – Centre
hospitalier universitaire
de Sherbrooke

Québec 

Famille

Québec 



Agence de la santé
publique du Canada

FIER DE VOUS REPRÉSENTER!

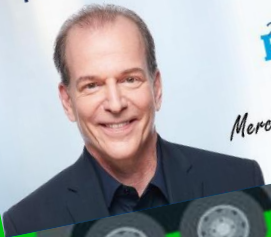

André
BACHAND
DÉPUTÉ DE RICHMOND
ASSEMBLÉE NATIONALE DU QUÉBEC

Merci de votre confiance!



La Fondation
Laure-Gaudreault

FLG

R3USSIR
en Estrie.



financiers



PRÉVISIONS BUDGÉTAIRES 2024-2025

REVENUS	
PACE (Santé publique Canada)	65 232
Ministère de la Famille (mission)	176 179
Ministère de la Famille (HGC)	33 498
ValFamille et autres partenaires (entente proximité)	75 000
CIUSSS (PSOC) Centre des femmes le Point d'ancrage	33 596
CIUSSS (négligence)	30 000
CIUSSS (mesure PGPS 0-17 ans)	20 928
CIUSSS (prévention des surdoses)	14 070
CIUSSS (prévention dépendance 12-17 ans)	36 885
CIUSSS (Mesures éclaireurs)	41 000
CSLE (Centrale d'équipement de vélos)	17 000
CSLE (camp de jour)	25 000
CSLE (formations Halte)	15 500
Centraide (mission)	12 000
Projet structurant MRC	12 350
Fondation communautaire Poste Canada	25 000
R3ussir (Glissade d'été)	25 000
R3ussir (Ready Set Grow)	23 140
Activités / Autofinancement / Dons	25 000
Cotisation des membres	1 000
Intérêts	1 000
TOTAL	708 378 \$

PRÉVISIONS BUDGÉTAIRES 2024-2025

DÉPENSES

Salaires et charges	523 962
Loyer + Intérêts sur hypothèque	30 990
Activités	42 000
Frais de représentation et déplacements	15 000
Formations	2 000
Honoraires professionnels	15 000
Travailleurs autonomes (Ready Set Grow)	10 000
Entretien et réparation	18 000
Énergie	16 000
Frais de bureau	17 000
Télécommunication	5 000
Assurances	7 000
Publicité et promotion	3 000
Autres	3 426
TOTAL	708 378 \$

PLAN D'actions

2024

2025



OBJECTIF 1 : AMÉLIORER LES CONDITIONS ET L'ENVIRONNEMENT DE TRAVAIL DE L'ÉQUIPE

- ★ Améliorer le chauffage et la climatisation **HIVER 2025**
- ★ Améliorer l'efficacité énergétique et l'empreinte écologique de la Maison de la famille (devenir un exemple pour nos membres) **HIVER 2025**

OBJECTIF 2 : AMÉLIORER LES APTITUDES ET LES LIENS PARENTS/ENFANTS

- ★ Organiser des cafés-rencontres pour les parents **HIVER 2025**
- ★ Diversifier les activités pour les parents ayant des enfants de 6 à 12 ans **EN CONTINU**

OBJECTIF 3 : SE FAIRE CONNAÎTRE D'AVANTAGE

- ★ Revoir le site Internet **ÉTÉ 2024**
- ★ Améliorer notre visibilité sur les réseaux sociaux (ex. : réaliser des capsules vidéo) **PRINTEMPS 24**
- ★ Attirer les papas **EN CONTINU**
- ★ Rejoindre les nouveaux arrivants **EN CONTINU**

OBJECTIF 4 : AMÉLIORER NOS PARTENARIATS

- ★ Développer des liens avec le CLSC, l'urgence psychosociale, l'équipe 0-5 ans, l'équipe santé mentale et le DPJ, notamment **EN CONTINU**
- ★ Rejoindre les CSS, les municipalités et les députés qui nous connaissent moins **EN CONTINU**
- ★ Offrir un local d'intervention aux organismes partenaires qui accompagnent notre clientèle **EN CONTINU**

OBJECTIF 5 : AMÉLIORER LA VIE DÉMOCRATIQUE ET LA VIE ASSOCIATIVE DE L'ORGANISME

- ★ Augmenter le nombre de membres et de bénévoles **EN CONTINU**

OBJECTIF 6 : FAVORISER LA TRANSFORMATION SOCIALE DE NOTRE TERRITOIRE

- ★ Continuer d'offrir des activités dans les municipalités éloignées des villes centres **EN CONTINU**
- ★ Développer des services pour les adolescents **EN CONTINU**
- ★ Continuer la promotion et la prévention sur divers thèmes éducatifs **EN CONTINU**

OBJECTIF 7 : CONTRIBUER À LA RÉUSSITE ÉDUCATIVE

- ★ Offrir un service d'aide aux devoirs **HIVER 2025**

OBJECTIF 8 : MODERNISER NOS MOYENS DE GESTION

- ★ Permettre les paiements, les dons, et l'adhésion en ligne **ÉTÉ 2024**

OBJECTIF 9 : DÉVELOPPER DE NOUVEAUX SERVICES

- ★ Aménager une salle de jeux, multi-services **HIVER 2025**
- ★ Offrir des services pour les 12 à 24 mois **EN CONTINU**
- ★ Organiser des sorties familiales **HIVER 2025**

C'est notre territoire!



Activité en partenariat



Prêt gratuit d'un local et/ou d'un terrain



Don à la campagne de financement annuelle
Illumine nos familles pour 2 \$



Partenaire membre de la MLA