

# Grande année pour la Maison de la famille Les Arbrisseaux



*Achat d'une maison*

Page 5

*Nouvelle équipe  
d'intervention de proximité*

Page 12



Mot de la  
Directrice



Mot de la  
Présidente



Conseil  
d'administration

L'année 2021-2022 a donné un nouveau sens au mot arbrisseaux. Souvent, la référence à ce mot est un petit arbre qui réfère à l'enfant.

Cette année, ce mot a pris le sens de la vulnérabilité présente dans notre population autant chez les mères, les pères, les adolescents, les enfants et les tout-petits. Vulnérabilité présente avant, mais accentuée par cette pandémie dont la fin ne veut venir. Tous et chacun un peu plus isolé, un peu plus sensible et un peu moins enjeu de se lever chaque matin...

Devant une période aussi difficile pour les membres de son organisme et pour les familles du Val-St-François, l'équipe de la Maison de la Famille et les membres de son conseil d'administration ont cherché des solutions pour rejoindre la population, pour accueillir plus de gens et pour offrir plus de services.

Cela a donné lieu à l'embauche de plusieurs personnes, à un achat important, à de nouveaux comités et de nouvelles activités. Je ne laisse décevoir à quel point, dans une période difficile, un organisme communautaire famille pense et agit en fonction de ses petits arbrisseaux.

*Marie-Claude Tardif, directrice générale*



La Maison de la famille Les Arbrisseaux a réalisé un grand pas cette année, soit l'achat d'un endroit qui deviendra, nous l'espérons, un espace d'accueil et d'échange pour toutes les familles du Val-St-François. Nous avons maintenant NOTRE maison de la famille, à nous, à vous!

Plusieurs efforts doivent encore être réalisés afin de rénover ce lieu et en faire notre maison. Nous sommes toutefois confiants qu'il permettra de bientôt vous accueillir ainsi que les membres du personnel, toujours plus nombreux.

Malgré les deutes et les difficultés, l'équipe a su diriger ses efforts vers l'accompagnement des familles afin que tous se sentent épaulés, réconfortés et écoutés. En poursuivant l'adaptation des activités afin de favoriser la participation des pères et des mères, tous ont pu participer - dans nos locaux - ou dans son salon - aux activités offertes. La reprise de la normalité que nous attendions s'est plutôt soldée par une autre année de défis et d'ajustements, demandant toujours plus d'imagination. Bravo à l'équipe pour votre imagination sans fin!

L'équipe grandit, les activités se diversifient! Cela nous permet de rejoindre toujours plus de familles que ce soit via nos activités régulières, notre présence à des activités municipales ou même sur le terrain avec l'équipe de proximité.

Être présent, l'un pour l'autre, pour les petits, pour les grands, pour sa communauté, pour ses amis, pour son voisin, voilà ce que je nous souhaiter!

*Mélanie Houle, présidente*

Membres du conseil  
d'administration

Présidente :

Mélanie Houle, Stoke

Vice-président : vacant

Trésorière :

Louise Véronneau, directrice CPE  
Magimo, St-Denis-de-Brompton

Secrétaire :

Colombe Landry, St-Denis-de-Brompton

Administratrices :

Pryscillia Boisvert, Windsor

Isabelle Côté, Windsor

Florence Côté-Fortin, Richmond

L'implication des membres du CA représente 152 heures de bénévolat.

- 8 rencontres régulières (86 h)
- 2 rencontres extraordinaires (10 h)
- 6 rencontres Comité Nouvelle maison (36 h)
- Collecte campagne financement (4 h)
- Décoration Soirée Illumination (16 h)

Ancien papa de la Maison de la famille Les Arbrisseaux et membre du CA depuis sa création, Richard Vigneault a tiré sa révérence à la dernière AGA.

**Merci Richard**

d'avoir contribué à faire de la maison de la famille ce qu'elle est aujourd'hui.



# Sommaire

1. Historique et Mission
3. Équipe de travail
4. Bon 15<sup>e</sup> anniversaire!
5. Achat d'une maison
7. Clientèle
8. Être membre
9. Clientèle vulnérable
10. Services gratuits
11. Travail de proximité
13. Activités et ateliers
14. Activités en partenariat
15. Activité anglophone
15. Options éducatives
16. Ma Cabane à l'école
17. Implications avec les partenaires
18. Des formations à la tonne!
19. Campagne de financement
21. Partenaires financiers
23. Plan d'actions 2022–2023

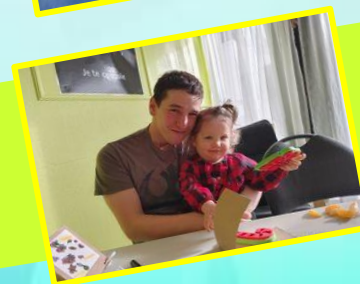

# Notre histoire

La Maison de la famille Les Arbrisseaux (MLA) voit le jour le 23 mars 2010 dans le cadre du projet, **Partenaires pour les familles**, porté par le Centre des femmes du Val-St-François (CFVSF) et offre des services dans les trois villes pôles de la MRC (Richmond, Valcourt et Windsor).

À l'été 2013, la MLA et le CFVSF se séparent afin de permettre aux deux organismes de poursuivre leur croissance.

En janvier 2016, la MLA déménage dans son propre milieu de vie à Windsor et y établit son siège social, tout en maintenant ses services dans les régions de Richmond et Valcourt. Le 21 septembre, la MLA obtient son accréditation comme organisme communautaire famille.

En 2017, la MLA reçoit un fonds discrétionnaire du ministère de la Famille pour les années 2017-2019. En 2019, elle reçoit un financement à la mission de la part du ministère de la Famille pour la première fois de son histoire. En 2020, la MLA obtient une hausse importante de son financement à la mission pour une durée de 5 ans. Cela permet à la Maison de la famille d'acheter un bâtiment et, par le fait même, d'agrandir considérablement ses locaux.

## Capsule info

### Critères pour être un organisme communautaire famille :

- Être un organisme à but non lucratif;
- Être enraciné dans la communauté;
- Entretenir une vie associative et démocratique;
- Être libre de déterminer sa mission, ses orientations, ses approches et ses pratiques;
- Avoir été constitué à partir de l'initiative des gens de la communauté;
- Poursuivre une mission sociale qui lui est propre, qui favorise la transformation sociale;
- Faire preuve de pratiques citoyennes et d'approches larges axées sur la globalité des problèmes abordés;
- Être dirigé par un conseil d'administration indépendant du réseau public.

Source : Ministère de la Famille

# Notre mission

**Notre mission est d'accompagner et de soutenir les familles de la MRC du Val-St-François (VSF) à travers les différentes étapes de la vie familiale.**

### *Objectifs poursuivis :*

- Offrir un lieu d'échange, un milieu de vie et des ressources à l'ensemble des membres de la famille (les référer vers des ressources extérieures au besoin);
- Favoriser l'entraide, la solidarité et les initiatives entre les familles du Val-St-François pour répondre à leurs besoins;
- Cultiver la confiance et l'estime de soi des participants à travers les ateliers en brisant l'isolement.
- Valoriser le rôle de parent par le renforcement de leurs compétences et la consolidation de leurs habiletés parentales.

## Capsule info

Les organismes communautaires famille (OCF) croient que **chaque parent est le premier et principal éducateur de son enfant.**

Que chaque mère et père dispose de la capacité nécessaire pour s'outiller afin d'améliorer son expérience familiale.

Que chaque mère et père peut également témoigner de son apprentissage à d'autres parents.

Source : Fédération québécoise des organismes communautaires famille (FQOCF)

Merci de nous aider  
à soutenir et accompagner  
les familles du  
Val-St-François.



# Merçi!



Campagne 2019  
Don reçu 2 500 \$

Campagne 2020  
Don reçu 2 500 \$

Campagne 2021  
Don reçu 3 000 \$

# Équipe



*Caroline Thibault*  
Animatrice - intervenante



*Francine Bolduc*  
Adjointe administrative



*Marie-Claude Tardif*  
Directrice générale



*Ariane Beaugregard*  
Animatrice – intervenante  
Sexologue



*Annie Cyr*  
Gardiennne  
Entretien ménager



*François Audet*  
Entretien  
nouvelle maison



*Noémie Zaine*  
Intervenante de  
proximité jeunesse



*Mélanie Dorais*  
Intervenante de  
proximité famille



*Catherine Deladurantaye*  
Intervenante de  
proximité famille



*TeeMoon Trépanier*  
Travailleur.euse de rue



*Andrée-Ann Audette*  
Intervenante -  
Animatrice de milieu



*Samuel Gagnon*  
Intervenant -  
Animateur de milieu



*Maegan Busher*  
animatrice



*Maude St-Laurent*  
animatrice



*Geneviève Manseau*  
Chargée de projet  
Ready, Set, Grow



*Carie Nixon*  
Animatrice anglophone  
Ready, Set, Grow



*Lois Fowler*  
Animatrice anglophone  
Ready, Set, Grow

# Bon 15<sup>e</sup> anniversaire au Coeur des familles du Val!



162  
groupes  
Brin d'éveil

Caroline Thibault

*Toi qui a été responsable du volet famille pendant 3 ans au Centre des femmes du VSF. Toi qui a vu naître la Maison de la famille Les Arbrisseaux et qui a vécu tous ses changements depuis ces 12 dernières années. Nous te remercions, Caroline, d'être toujours passionnée pour ton travail avec les familles!*

# Achat d'une Maison

Le 15 décembre 2021, la Maison de la famille Les Arbrisseaux (MLA) a fait l'achat d'une propriété tout près de l'ancienne. Les locaux de la Maison de la famille étant devenus trop petits et les besoins plus grands, un comité nouvelle maison a été mis sur pied pour acheter ou louer un espace qui convient mieux aux nouvelles réalités de la MLA.

Après plus de 7 mois de recherche, le choix s'est arrêté sur une magnifique maison située au 64, 3<sup>e</sup> Avenue à Windsor. Demeurer au centre de la MRC du Val-St-François, dont elle dessert, était d'une grande importance pour la Maison de la famille.

La superficie de la nouvelle propriété est trois fois plus grande que l'ancienne. La nouvelle Maison de la famille comprend deux salles d'activités, une salle de réunion, de l'espace pour installer six bureaux et une multitude de salles de rangement. Le prêt de certains locaux sera offert pour les familles et les partenaires de la MRC.

Une pièce avec mezzanine, qui donne accès à la rue St-Georges, sera réservée pour un futur projet d'aide aux devoirs avec du matériel spécialisé et des jeux pour les jeunes qui ont besoin de bouger. Ce projet est attendu d'ici les deux prochaines années. La nouvelle maison permet le développement d'autres projets, ce qui était devenu impossible dans les anciens locaux.

## Besoins en locaux

- ★ 2 salles d'activités (dont une plus grande sans poteau au centre), pour offrir deux activités à la fois;
- ★ Salle de réunions, de formations et de petites conférences;
- ★ Coin garderie fermé avec table à langer et toilette;
- ★ Coin repos familial;
- ★ Réception accueillante avec vue sur les entrées;
- ★ Local pour les armoires *Donnez au suivant* pour recevoir plus de choses;
- ★ Vestiaire qui peut accueillir les coquilles et les poussettes;
- ★ Plusieurs bureaux d'employé.e.s, l'équipe a doublé;
- ★ Bureau d'intervention, pour plus de confidentialité;
- ★ Beaucoup, beaucoup de rangement pour le matériel d'activités, de prêt de trousse de jeux, d'équipements sportifs, de la *Réserve scolaire*, du dépannage alimentaire, des armoires *Donnez au suivant*, de *Ma Cabane à l'école*, de décors de Noël et bien d'autres.

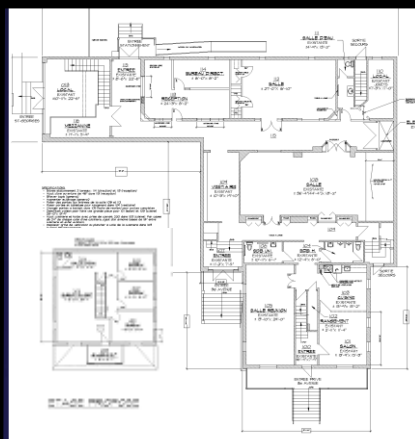

# Un grand merci!



COOPÉRATIVE  
FUNÉRAIRE  
DE L'ESTRIE

Peur votre  
soutien lors de  
la campagne de  
financement annuelle  
Illumine nos familles  
pour 2 \$



D'avoir permis à la Maisen  
de la famille Les Arbrisseaux d'acquérir  
la propriété à moindre coût.

« Ça ne pouvait être un meilleur acquéreur.  
(...) En aurait pu avoir plus, mais est-ce que la  
communauté aurait pu obtenir plus en retour?

La réponse est non. » dit M. Feuquet,  
directeur général de la Coopérative  
funéraire de l'Estrie, en assurant que  
son conseil administratif  
n'a pas hésité à  
accepter l'offre.

Source : La Tribune

# Combien précieuse est la clientèle de la Maison de la famille Les Arbrisseaux !



# La clientèle

Avec tous les chambardements qui ont eu lieu cette année, la clientèle a toujours été au cœur des décisions à la Maison de la famille Les Arbrisseaux.

Le passeport vaccinal, qui a été mis en place le 1<sup>er</sup> septembre 2021, a été un handicap pour certaines familles dont les membres n'étaient pas vaccinés. La privation d'activités et des petits plaisirs de la vie ont atteint plusieurs de nos familles surtout les plus vulnérables.

Étant un organisme avec des services essentiels, nous n'avons pas l'obligation d'exiger le passeport vaccinal. Nous avons alors offert nos activités à toutes les familles. Celles vaccinées ont pu profiter de locaux plus grands dans les municipalités et les non-vaccinées, incluant quelques vaccinées bien avisées, ont pu profiter de nos activités directement dans nos locaux. Personne n'a été mis de côté et les familles ont vraiment apprécié.

Aussi, nous n'exigeons pas que les familles soient membres pour participer à nos ateliers, nos activités et profiter de nos divers services. Toutes les familles sont les bienvenues.

Nos membres cette année ont été au nombre de 123, ce qui inclut 6 membres solidaires, et nous notons aussi 11 membres partenaires.

53 % de nos membres ont payé leur 10 \$ annuel pour l'adhésion, 6 % ont choisi l'option « Donnez une heure de bénévolat », 29 % ont eu accès à notre offre d'avril gratuit et 18 % ont été inscrit par leur intervenant.e par notre nouvelle option gratuite « À la discrétion de l'intervenant.e ».

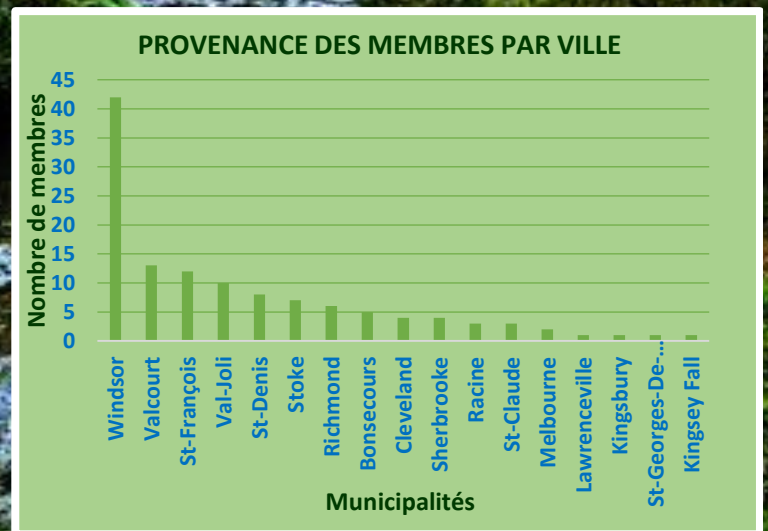
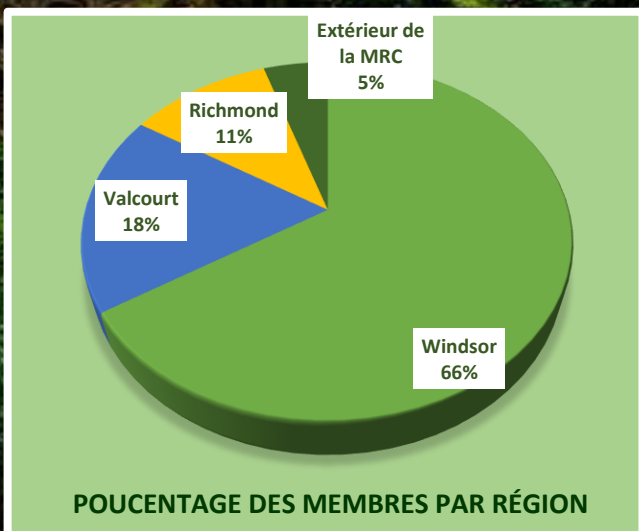

# Votre soutien comme membre est important et très apprécié!

## Être membre, c'est :

- Adhérer à la mission de l'organisme
- Adhérer aux objectifs de l'organisme
- Avoir plus de 18 ans
- Résider ou travailler sur le territoire de la MRC du Val-St-François
- Pouvoir participer et prendre parole à l'assemblée générale annuelle
- Avoir le droit de vote lors de l'assemblée générale annuelle
- Participer aux activités de la programmation et sociales de l'organisme
- Pouvoir suggérer des activités
- Recevoir la programmation par courriel
- Être sollicité lors des sondages

## Être membre solidaire, c'est :

- Adhérer à la mission de l'organisme
- Adhérer aux objectifs de l'organisme
- Ne pas correspondre aux critères pour être membre-votant (exemple : vous n'habitez pas la MRC ou avez moins de 18 ans)
- Pouvoir participer et prendre parole à l'assemblée générale annuelle

## Être membre partenaire, c'est :

- Être une organisation, une institution, une entreprise, une municipalité ou autres qui adhèrent à la mission et aux objectifs de l'organisme
- Nommer par procuration une personne pour participer à l'assemblée générale annuelle
- Recevoir les informations de l'organisme.

Nous avons ajouté une option à notre formulaire pour l'adhésion à l'organisme. Avec notre nouvelle équipe d'intervention de proximité, les intervenant.e.s pourront cocher l'option À la discrétion de l'intervenant.e pour leur clientèle plus vulnérable. Celle-ci n'aura pas à déboursier le 10 \$ ou à s'engager à faire une heure de bénévolat.





## Services gratuits

En plus des activités, la Maison de la famille Les Arbrisseaux offre plusieurs **services gratuits** et accessibles à toutes les familles du Val-St-François.

### **Armoires *Donnez au suivant***

Nous retrouvons les armoires *Donnez au suivant* qui regroupent des vêtements 0 à 5 ans, des jouets, des accessoires de bébé et de maternité. 138 dépannages ont été faits, soit 59 dépannages vestimentaires, 49 dépannages d'accessoires, de couches et de produits pour bébé et de maternité ainsi que 30 dépannages de jouets. Une partie est livrée à domicile par nos intervenant.e.s.

### **Croque-livres**

Des livres pour enfants 0 à 14 ans sont disponibles en tout temps dans le Croque-livres situé sur la galerie de la maison de la famille. Un remplissage est généralement fait toutes les semaines. Près de 1 500 livres ont été ajoutés cette année, en plus des dons que les gens ajoutent directement dans la boîte. De plus, près de 400 livres ont été distribués dans les autres Croque-livres de la MRC.

### **Réserve scolaire**

On retrouve également la *Réserve scolaire* qui est un service de récupération et de distribution d'articles scolaires neufs et usagés dans le but d'aider les familles à la rentrée et tout au long de l'année. Pour la rentrée 2021, 34 familles, dont 71 enfants ont bénéficié de matériel scolaire et plusieurs listes scolaires ont été comblées.

### **Livres de références**

La Maison de la famille offre aussi un service de prêt de livres de référence sur différents sujets comme la maternité, le développement de l'enfant, la vie avec bébé, les problématiques chez les enfants et adolescents, etc.

### **Porte-bébés**

Nous prêtons des porte-bébés à court et moyen terme. Les familles peuvent essayer différents styles de porte-bébés afin de découvrir quel est le modèle qui leur convient le mieux. Ils peuvent par la suite procéder à un achat judicieux. Quelques familles empruntent un porte-bébé pour une plus longue période selon leurs besoins. **7 prêts** de porte-bébé ont été faits cette année. Nous offrons également des formations de portage.

### **Trousses de jeux**

Un de nos services populaires est notre service de prêt de trousse de jeux et d'équipements sportifs. En plus de nos familles, ce service est également offert à toutes les écoles, les services de loisirs des municipalités, les CPE et autres services de garde privés ainsi que les autres organismes de la MRC. Cette année, 63 emprunts ont été enregistrés. Plus de **1 400 personnes** (surtout des enfants) se sont amusées avec notre matériel de jeux. 78 trousse de jeux, 46 équipements sportifs et 37 jeux de société ont été empruntés en tout.

### **Halte-répît**

Service offert, dans nos locaux ou à domicile, pour les parents qui ont besoin d'un répît ou qui ont un rendez-vous et qui ne peuvent avoir de gardienne. Cette année, ce service a aussi été offert à quelques familles auxquelles leur emploi ou leur étude était en jeu faute de garderies. **501 heures** de répît ont été enregistrées.

# Le travail de proximité, qu'est-ce que ça mange en hiver?

Depuis l'automne 2021, la *Maison de la famille Les Arbrisseaux* a mis sur pied une équipe d'intervention de proximité en partenariat avec *Valfamille* et les deux *Carrefour jeunesse-emploi du territoire*. C'est quatre nouveaux postes d'intervenant.e.s de proximité qui ont été créés et qui sont mis à la disposition des familles de la MRC du Val-St-François. Mais qu'est-ce que ça mange en hiver, le travail de proximité?

Le travail de proximité a émergé au Québec au courant des années 1960, sous forme de travail de rue. Le travail de proximité est une pratique qui s'exerce par une présence quotidienne dans les milieux de vie des personnes et s'appuie sur l'établissement d'une relation de confiance pour les accompagner vers un mieux-être.

À l'heure actuelle, le travail de proximité englobe diverses pratiques qui peuvent avoir des noms divers et des fonctions différentes : animateur de milieu, intervenant de milieu, intervenant de proximité, travailleur de rue et autres. Le point commun des différentes pratiques de proximité est d'aller vers les personnes, de les rejoindre là où elles se trouvent.

L'objectif est « l'empowerment », c'est-à-dire, de permettre aux personnes de développer leur sentiment d'avoir un plus grand pouvoir sur leur vie et leur capacité d'entrer en action. Les gens qui travaillent en approche de proximité sont des facilitateurs de concertation entre les ressources et les organisations du milieu.

## Capsule info

### Types d'interventions de proximité :

- Écoute;
- Accompagnement;
- Référencement vers d'autres ressources;
- Promotion de la santé physique et mentale;
- Réduction des méfaits;
- Gestion de l'anxiété;
- Gestion de crises;
- Prévention des grossesses;
- Situation de violence conjugale;
- Dépannage alimentaire d'urgence, vestimentaire, produits pour bébé et enfant;
- Aide financière pour le maintien à logement;
- Aide pour démarches personnelles (retour aux études, problèmes scolaires, recherche d'emploi, gestion financière, demande de chômage, accompagnement à la cour de justice ou pour rendez-vous médical, etc.).

Depuis la formation de l'équipe de proximité en septembre 2021, c'est 725 interventions que nos intervenant.e.s de proximité ont effectuées sur tout le territoire de la MRC. 68 dépannages alimentaires d'urgence ont été faits en plus des autres dépannages qui ont été livrés à domicile.

Des rencontres de discussion sont organisées sur le pouce comme les *Jasette en famille* où 56 parents, accompagnés de leurs enfants (35), ont jaser des hauts et des bas de la vie familiale autour d'un repas ou d'une collation. Cette activité a permis à l'équipe d'identifier des besoins et, de là, la préparation de l'atelier *Cap sur la famille*, mis sur pied par l'Université de Sherbrooke et d'autres partenaires, que nous offrirons dès le printemps 22.

De concert avec le CIUSSSE, nous offrons également *Parent'Aise* qui est un atelier de discussions pour parents ayant des difficultés à exercer leurs responsabilités parentales. 3 groupes de 5 personnes ont eu lieu cette année.

Nous travaillons régulièrement avec l'OMH du Val-St-François qui regroupe une clientèle plus vulnérable dans les 3 villes pôles de la MRC. À Noël, nous avons préparé et livré 83 paniers de douceurs pour les familles de l'OMH.

Nous accompagnons également une famille qui veut mettre sur pied un groupe de parents ayant un enfant avec un TSA. Un local sera mis à leur disposition gratuitement.

Du démarchage est fait régulièrement par notre travailleur.euse de rue et notre intervenante de proximité jeunesse afin de connaître les points chauds et les habitudes de leur clientèle en plus de participer à des activités visées par leur clientèle.

# Tu as besoin

d'AIDE

de  
SOUTIEN

d'ÉCOUTE

d'ÊTRE  
ACCOMPAGNÉ.E

## Appelle l'équipe d'intervention de la Maison de la famille Les Arbrisseaux

*Mélanie Dorais*



### Intervenante de proximité famille

Pour toute famille ayant un enfant de moins de 18 ans

- Créer des liens avec les familles;
- Offrir de l'accompagnement aux familles;
- Soutenir et rencontrer les familles à la maison, au besoin.

Pour me joindre

Cellulaire (appel/texto) : **819 620-4067**

Courriel : [melarbrisseaux@gmail.com](mailto:melarbrisseaux@gmail.com)

Messenger : Mélanie Dorais

*Noémie Zaine*



### Intervenante de proximité jeunesse

Pour adolescent et jeune adulte

- Créer des liens avec les jeunes;
- Aider les jeunes dans les milieux qu'ils fréquentent;
- Prévenir les problématiques;
- Écouter et soutenir les jeunes dans leur réalité.

Pour me joindre

Cellulaire (appel/texto) : **819 620-6324**

Courriel : [nzaine.mla@gmail.com](mailto:nzaine.mla@gmail.com)

Messenger : Noé Mie

*TeeMoon Trépanier*



### Travailleur.euse de rue

Pour toute personne qui a besoin d'aide

- Créer des liens avec des gens de tous les milieux;
- Intervenir en situation de crise;
- Intervenir en situation complexe.

Pour me joindre

Cellulaire (appel/texto) : **819 620-6618**

Courriel : [teenmarbrisseaux@gmail.com](mailto:teenmarbrisseaux@gmail.com)

Messenger : TeeMoon Dans la Rue

*Samuël Gagnon*



### Intervenant-Animateur de milieu

Pour personne de 0 à 35 ans (35 ans et + au besoin)

- Consulter les gens afin de découvrir les besoins des jeunes, des familles et de la population;
- Développer des activités et/ou des services en fonction des besoins identifiés;
- Écouter et soutenir les initiatives de la population.

Pour me joindre

Cellulaire (appel/texto) : **819 620-5608**

Courriel : [samgagnon.mla@gmail.com](mailto:samgagnon.mla@gmail.com)

Messenger : Sam Tente

# Des activités et des ateliers en voulez-vous, en v'la!



En plus des ateliers et activités mentionnés aux pages 9 et 11, plusieurs autres sont offerts à la Maison de la famille les Arbrisseaux.

**RCR bébé-enfant** : notre formateur-paramédic, David Turgeon, explique et pratique avec les parents les techniques de réanimation cardiorespiratoire plus spécifiques pour les enfants de 0 à 8 ans. Avec l'apparition de la DME (Diversification alimentaire menée par l'enfant) qui introduit des aliments en morceaux et non en purée, les parents se sentent plus rassurés si bébé s'étouffe. La formation a été offerte 4 fois cette année et 22 familles en ont profité.

**Portage de base** : notre formatrice, Amélie Longpré, offre cet atelier qui permet aux parents d'apprendre les différentes techniques de nouage et les règles pour un portage en toute sécurité. Les parents peuvent apporter leur porte-bébé ou nous en emprunter un. 2 ateliers ont été donnés cette année avec un total de 6 familles participantes. 7 porte-bébés ont également été prêtés.

**Donnez-moi des limites** : atelier offert aux parents sur les principes de base d'un bon encadrement avec les enfants de 0 à 5 ans. C'est une formation en une ou deux rencontres dépendamment des besoins des parents. Cette année, Caroline a donné cette formation à 2 reprises (11 familles) dont une a été demandée par l'école Notre-Dame-des-Champs de Stoke pour des parents d'enfants de la maternelle.

**Matinée-rencontre thématique** : pour les parents et leurs tout-petits (0-5 ans), cette activité a fait son retour à l'automne après plus d'une année d'absence. On y retrouve un conte, un bricolage et une collation en rapport avec la thématique abordée. 5 rencontres ont eu lieu et c'est 13 parents et 17 enfants qui y ont participé.

**Journée pédago** : activités qui a lieu lors des journées pédagogiques pour les jeunes de 6 à 12 ans. Soirée pyjama cinéma, activité de cuisine et autres. 3 rencontres ont eu lieu et c'est 10 parents et 16 jeunes qui y ont participé.

**Joues rouges, cet hiver on bouge** : activité hivernale qui a pour but de faire sortir les familles à l'extérieur. Trotinettes des neiges, structure d'igloo et jeux ont permis à 6 familles de se remplir les poumons de bon air frais.

**Souper Pizza** : préparé par l'intervenante de proximité jeunesse, ce souper a permis à 8 adolescents de l'école le Tournesol de cuisiner et de créer un lien entre les jeunes afin de diminuer certaines tensions entre 2 groupes.

## Merci Boutique Le Chien Élégant !



13



Merci Provigo François Gauthier!

Merci pour le don de sacs!



CONFECTION WINDSOR

# Avec des partenaires, c'est encore mieux!

## OLYMPIADES FAMILIALES DANS LE VAL

### 3 événements

**9 juillet à Valcourt**  
au terrain de l'OMH à la place des Lits de 10h à 12h

**6 août à Richmond**  
au Stade LeFebvre (terrain de ballés) 700, rue Gouin de 10 h à 12 h

**13 août à Windsor**  
au terrain de l'OMH au coin 47<sup>e</sup> avenue et Watopicka de 10 h à 12 h

Participez et courez la chance de gagner :  
- une corde de funambule « slackline » (1 grand tirage)  
- un assortiment de jeux pour l'extérieur (1 tirage par ville)  
- des prix de présence pour les enfants

Un diner hot-dog vous sera servi gratuitement à compter de midi

Dans le cadre du projet Déconfine-toi!  
Valcourt : 10 parents et 9 enfants  
Richmond : 1 adulte et 23 adolescents  
Windsor : 13 parents et 20 enfants

## HALLOWEEN À L'AUTO

### 31 OCTOBRE DE 16H - 19H

Stationnement du Centre J.A. Lemay (aréna)  
250, rue Georges-Guilbault

La préparation et la distribution des bonbons se feront dans le respect des normes sociosanitaires

Windsor  
Les Arbresseux

Pour ajouter au plaisir, décorez votre voiture avec vos enfants

Une famille par auto

Le port du masque est obligatoire

La distanciation sociale sera respectée

Belle réussite et beaucoup de plaisirs!  
243 voitures - 408 adultes - 581 enfants

### Consultation jeunesse

## Tu as entre 13 et 17 ans? Tu désires nous faire part :

- Des idées d'activités;
- Des équipements, des structures;
- Des projets, etc.

Que tu aimerais bien voir se réaliser à St-Denis.

## On veut t'entendre!

Viens discuter avec nous autour d'une pointe de pizza.

Plusieurs prix de présence

Quand : mercredi le 24 novembre 2021 de 17h à 19h  
Où : aréna Le Stardien au 1000, rue Alfred-Lessard, St-Denis-de-Brompton (salle du Stardien)

Consultation jeunesse pour connaître les besoins des adolescents de la municipalité de St-Denis-de-Brompton.  
6 jeunes ont participé.

## Féerie des Fêtes en voiture

### 4 décembre de 14 h à 16 h 30

Stationnement du Centre sportif J. A. Lemay rue Georges-Guilbault

Des feux d'artifice vous seront présentés à 16 h 30

Windsor  
Les Arbresseux

Pour ajouter au plaisir, décorez votre voiture avec vos enfants

Apportez la lettre en personne au Père Noël

Je vous attends avec la file des idées pour la distribution de cadeaux et de friandises à l'arc

Je respecte les normes sociosanitaires

Le Père-Noël était présent!  
184 voitures - 198 adultes - 409 enfants

## randonnée pédestre familiale grotte de l'ours à stoke

Nous vous attendons pour le départ  
**Mercredi, 25 août à 10 h**  
270, 11<sup>e</sup> rang Est, Stoke (au bout du rang)

La randonnée est d'environ 2 h à 2 h 30  
Niveau de difficulté du sentier : Facile

Apportez

- De bons souliers de marche
- Votre gourde d'eau
- Votre diner (il se vous tente de continuer à jouer après la marche)

Nous fournissons la collation et les petits jus

Possibilité de covoturer

Dans le cadre du projet Déconfine-toi!  
2 adultes et 3 enfants ont fait la randonnée avec nous et un intervenant de l'OMH.

## CARNAVAL VAGABOND

C'est la relâche on sort jouer dehors!

<b>Ulverton</b> 3 MARS Derrière l'Hôtel de Ville 151, route 143	<b>Val-Joli</b> 4 MARS Au Parc municipal 484, rang 10 Sud	<b>Ste-Anne-de-la-Rochelle</b> 5 MARS Terrain sportif de la rue du Centre 201, ch. Ste-Anne Sud
--	--	--

Pour enfant de 12 ans et moins accompagné d'un parent (obligatoire)

- ★ FEU DE CAMP
- ★ TROTTETTES DES NEIGES
- ★ STRUCTURE D'IGLOO
- ★ PATINAGE ET HOCKEY
- ★ SCULPTURE SUR NEIGE
- ★ PÊTURE SUR NEIGE
- ★ SPEED STACK
- ★ HEURE DU CONTE
- ★ MUSIQUE
- ★ COCOTON ET CHOCOLAT CHAUD

Pour inscription : 819 628-0077  
Date limite pour inscription : 28 février 2022

Qu'avez-vous à nous offrir ?

- Jeux gonflables
- Glissade
- Coney carpet

Choisissez le moment qui vous convient : Matin entre 10h et 12h30  
Après-midi entre 13h et 16h30

Ulverton : 45 personnes, Val-Joli : 100 personnes  
Ste-Anne-de-la-Rochelle : 72 personnes

Nous avons également participé au concours **J'aime mon Val hivernal** avec Tourisme Val-St-François et le CIUSSSE pour encourager les gens à pratiquer des activités extérieures et faire connaître les sites dans le Val où ils peuvent pratiquer des sports d'hiver.

Pour la **Fête des nouveau-nés**, des sacs cadeaux ont été livrés aux maisons par les Municipalités de Windsor et Richmond. Nous avons participé en leur offrant un cahier de recettes pour bébé que nous avons conçu et divers documents pour faire connaître nos services. Participation semblable pour les **Paniers de Noël** que remettaient les Chevaliers de Colomb aux familles dans le besoin.

# Activité anglophone



C'est en 2020 que nous avons commencé à travailler, avec nos partenaires (le CIUSSSE, Literacy in Action, la Maison familleAction, le CLC, les Townshippers et ValFamille), sur le nouveau programme **Ready Set Grow** qui allait remplacer l'activité anglophone, *Mother Goose*. Cette dernière a reçu, au printemps 2021, ses ultimes participants, soit 6 mamans et 6 enfants sur un total de 10 rencontres. Une pause à l'automne nous a permis de finaliser les préparatifs de la nouvelle activité et de former les animatrices.

À l'hiver 2022, la nouvelle mouture de *Mother Goose*, **Ready Set Grow**, est enfin prête à recevoir ses premières familles en Zoom. C'est 6 mamans et 7 enfants qui y ont participé.

**Ready Set Grow** est mieux adaptée aux besoins des familles de la communauté d'expression anglaise. L'utilisation des chansons et des comptines comme outils pour développer les compétences parentales et le lien parent-enfant demeure un élément central du programme, mais des activités de développement d'une communauté de groupe pour les participants adultes prennent maintenant une plus grande importance.

## Options éducatives

Plusieurs options s'offrent aux parents qui ont un enfant qui fera bientôt son entrée à la maternelle, mais les connaissent-ils? Savent-ils que la maternelle n'est pas obligatoire, qu'ils peuvent faire l'école à la maison même s'ils n'ont pas de formation d'enseignant?

Au départ, nous avons comme projet d'offrir une soirée de formation sur les options éducatives qui s'offrent à eux, mais nous avons plutôt créé une vidéo qui explique différentes options qui sont mises à la disposition des parents.



**Merci de nous soutenir afin que nous puissions offrir de l'aide alimentaire d'urgence à nos familles.**

**Une valeur total de 25 180 \$**

**en don de nourriture**



au projet PRÉE pour leur don de livres-jeux que nous avons livrés à domicile aux enfants qui ont participé à nos activités en Zoom au printemps.

C'est 45 enfants dans 36 foyers qui ont eu le bonheur de recevoir un livre-jeu partout dans le Val-Saint-François.



**Merci beaucoup!**

**463 dons de pains en 5 mois pour nos familles**

# Ma cabane à l'école

Ma cabane à l'école est une activité familiale de transition scolaire pour les futurs élèves de maternelle 4 et 5 ans. L'enfant est accompagné non seulement de ses parents, mais aussi de ses frères et sœurs. Cette année, c'est huit écoles qui ont participé à l'activité, ce qui est deux de plus que l'année dernière.

Le modèle a été adapté en fonction des mesures sociosanitaires en vigueur au moment de faire les activités. En fait, certaines écoles ont choisi une activité de transition scolaire sous forme de pique-nique dans la cour d'école, en compagnie des parents et de la fratrie, et d'autres écoles ont choisi la livraison de matériel favorisant la transition scolaire à la maison.

Au total, **292 enfants** et leur famille ont été touchés par les activités de transition scolaire. Cette activité est offerte gratuitement.

## Formule pique-nique

Quatre écoles ont choisi la version pique-nique où le repas, sous forme de boîtes à lunch individuelles, a été offert aux familles.

Après le repas, des activités ont été faites dans la cour d'école avec les enseignant.e.s de maternelle et des membres de notre équipe.

Chaque futur élève de maternelle a reçu un napperon de la transition scolaire avec son guide d'utilisation à l'intention du parent, un Cherche et trouve à faire dans la cour d'école pendant la période estivale, un Casse-trouve pour observer l'intérieur de l'école, un guide de nos trousseaux de jeux (qui sont prêtés gratuitement aux familles du Val), une publicité de la *Réserve scolaire* et un livre de lecture.

## Formule livraison

Quatre écoles ont choisi la version de la livraison de documents à domicile.

Les documents livrés sont les mêmes que les enfants ont reçus lors de la version pique-nique et ont été livrés par l'équipe-école. Les jeunes ont eu, quand même, le privilège de rencontrer leur professeur.

Pour remplacer le repas, nous avons fait confectionner des chandails que les enfants vont porter lors de la rentrée, lors de sorties scolaires et lors de leurs périodes d'éducation physique. Ces chandails arborent le logo de l'école, une couleur et un animal qui ont été choisis pour chaque classe de maternelle.

### Activité Gratuite

# Ma cabane à l'école

Une invitation spéciale pour les futurs enfants de maternelle 4 ans et 5 ans et leur famille



Formule traditionnelle  
(5 à 7 avec repas Cabane à sucre)

OU

Formule adaptée aux besoins des écoles participantes

- Promenade en autobus pour toute la famille
- Rencontre du personnel
- Visite de l'école
- Jeux et activités
- Repas pour toute la famille
- Prix de présence

Pour informations ou inscription veuillez contacter Marie-Claude Tardif ou Ariane Beauregard au 819-628-0077 ou par courriel : [maryarbrisseaux@gmail.com](mailto:maryarbrisseaux@gmail.com)

**Venez-vous amuser!**

**Écoles participantes cette année :**

- École Arc-en-ciel (St-François)
- École St-François (Richmond)
- École Notre-Dame-de-Montjoie (Racine)
- École Notre-Dame-des-Champs (Stoke)
- École Notre-Dame-des-Érables (Ste-Anne-de-la-Rochelle)
- École St-Philippe (Windsor)
- École St-Gabriel (Windsor)
- École Notre-Dame-de-Sourire (St-Claude)



## Un énorme merci!

Pour votre soutien lors de :

- Notre campagne de financement *Illumine nos familles pour 2 \$*;
- Notre Réserve scolaire à la rentrée;
- Nos besoins en papier depuis des années.



**Domtar**

# IMPLICATIONS AVEC LES PARTENAIRES



## Capsule info

La Maison de la famille Les Arbrisseaux s'est impliquée tout au long de l'année en participant à des comités et des rencontres avec différents partenaires. Voici les avantages que nous retirons dans le partenariat :

- Connaître les partenaires et leurs services;
- Échanger sur les problématiques vécues dans notre population;
- Trouver des solutions;
- S'aider dans l'accomplissement de projets;
- Échange de services;
- Économie d'énergie et d'argent;
- Mieux desservir la population;
- Avoir des priorités axées sur la réalité;
- Faire connaître notre organisme et nos services.

**Total 181 heures**

### Valfamille (VF)

5 rencontres  
Comité de coordination VF

4 rencontres  
Comité de gouvernance travail de proximité Val-St-François (VSF)

3 rencontres  
Comité travail proximité élargie VSF

3 rencontres  
Comité de transition scolaire VSF

1 rencontre  
Grande rencontre de partenaires VF

1 rencontre  
Comité Déconfiner-toi

1 rencontre  
Comité échange école-CPE

1 rencontre  
Comité approche école ouverte

1 rencontre  
Responsable de service de garde en milieu familial (RSG)

### CIUSSE

3 rencontres  
Comité tactique PAJEF (plan d'action jeunesse, enfance, famille)

2 rencontres  
Comité de transfert personnalisé

2 rencontres  
Rencontre de partenariat

### CDC

2 rencontres  
Conseil d'administration

1 rencontre  
Grande rencontre de partenaires CDC VSF

### ROCFE

5 rencontres

### PRÉE

**Transition scolaire**

6 rencontres  
Îlots de partage transition scolaire

2 rencontres  
Comité régional première transition scolaire

**Ready Set Grow**

4 rencontres  
Comité de formation Ready Set Grow

1 rencontre  
Comité évaluation programme Ready Set Grow

### FQOCF

2 rencontres

### Comité ÉLÉ

1 rencontre

**CJE Johnson**

4 rencontres  
Comité Projet Fou

**CJE Richmond**

1 rencontre  
Comité Mom's

**Ville de Windsor**

2 rencontres  
Comité de la famille et des aînés

**Le Réseau éclairé**

6 rencontres  
Comité Mesure éclairé

**C'est un plaisir de travailler avec vous!**

**TOTAL  
266 HEURES  
DE FORMATIONS**



Politique salariale  
Fonds de retraite pour le milieu communautaire

# DES FORMATIONS À LA TONNE!

Soutenir la santé psychologique de nos enfants et adolescents en temps de pandémie

Co-développement

Atelier sur l'intervention positive

Formation Anxiété chez les enfants

Sommet leadership éducatif : La météo intérieure, Devenir le parent que tu aurais voulu avoir



Formation sur le jeu de la coparentalité

Le développement du langage 0-5 ans, Plateforme ÉCLO

Co-développement

Sommet Leadership éducatif : Météo intérieure, 3 énergies du parent leader, Mieux comprendre le cerveau de nos enfants, Comprendre la source des comportements des enfants à l'aide des neurosciences, Neuroscience 101, La nourriture psychologique, L'impuissance parentale- les limites de notre influence sur nos enfants, Ennéagramme pour de meilleures relations avec enfants et conjoints.



Formation Jevi

Formation gouvernementale pour le nouveau participant à un conseil d'établissement

Formation sur les opioïdes

Formation privé Travail de rue (avec Éric, travailleur de rue)

Atelier sur l'intervention positive      Co-développement



Formation opioïdes

Atelier sur l'intervention positive

Bâtissons des ponts (Services d'aide aux néo-canadiens)

Formation Jevi

Formation Travail de rue      Co-développement



Initiation Instagram

Formation YAPP : Y'a personne de parfait

Formation Cap sur la famille

Formation Lanterne : Prévention des violences sexuelles chez les 0-5 ans

Intervention positive : Les 24 traits de caractère à développer chez les enfants pour développer leur confiance en soi

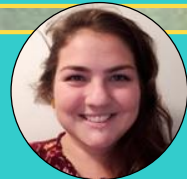

Atelier sur l'intervention positive

Bâtissons des ponts (Services d'aide aux néo-canadiens)

Formation Le vivre ensemble (Service d'aide aux néo-canadiens)

Formation Jevi

Formation Travail de rue      Co-développement



Comment faire 60 jours de vidéos en 8 heures

WordPress

Comment se positionner sur les réseaux sociaux

Initiation à Instagram

Gérez efficacement les communications et la promotion de votre organisme avec les outils gratuits

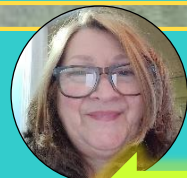

# Campagne de financement

## ILLUMINE NOS FAMILLES POUR 2 \$

En novembre 2021, avait lieu la 6<sup>e</sup> édition de la campagne annuelle de financement de la Maison de la famille Les Arbrisseaux, *illumine nos familles pour 2 \$*.

Montant total amassé :

**10 562,05 \$**

### C'est quoi?

Cette collecte de fonds consiste à vendre des lumières de Noël au coût de 2 \$ chacune. Elles sont, par la suite, installées dans le décor de Noël extérieur de la Maison de la famille. Lors de la *Journée d'illumination* (1<sup>er</sup> samedi de décembre), les ampoules de Noël vendues sont allumées et illuminent le décor durant toute la période des fêtes.

Grâce aux dons des années passées, les familles du Val-St-François ont pu bénéficier de nouveaux équipements, participer à de nouvelles activités et avoir des services de qualité dans les quatre coins du Val.

### Collecte

C'est la deuxième année qu'aucune sollicitation n'est permise dans les commerces puisque les règles sociosanitaires ne le permettent pas.

La collecte a alors pris une tout autre tournure. Des lettres et des courriels ont été envoyés à toutes les entreprises de la MRC et, pour la première fois, une collecte dans une rue a eu lieu. Ce fut un grand succès. La collecte s'est fait dans une rue à Valcourt et a rapporté plus de 900 \$ en 3 heures. C'est le montant traditionnellement amassé en 21 heures de sollicitation dans une épicerie.



# MERCI POUR VOTRE DON!



**CAM**

CONSTRUCTION  
ALAIN MORIN



**GROUPE  
HBG**

ARPENTEURS - GÉOMÈTRES



**EcoPack**



**CENTRE  
D'Action**  
BÉNÉVOLE  
DE RICHMOND  
VOLUNTEER CENTER



**JTi**



**GORH**



**MÉLINDA  
ROY**

CONSULTANTE EN RESSOURCES HUMAINES



**MILLETTE**

**MILLETTE**

**& FILS LIMITÉE  
SONS LIMITED**



**THUNDRA**  
WEB / MULTIMÉDIA



**LV**

Location Windsor



**SLM**  
— notaires —

Me Gaston Jr Leblanc



**Lemay outillage**  
atelier d'usage



**familiprix**



Du financement  
qui soutient!

Du financement  
qui  
réconforte!

Du financement  
qui  
accompagne!

Du financement  
qui fait du  
bien!

### Capsule info

Pour accomplir sa mission, la Maison de la famille doit faire appel à tous les types de financements existants et accessibles.

- Financement à la mission en provenance du Ministère de la Famille.
- Financement gouvernemental (fédéral et provincial) hors mission, par projet et/ou en lien avec des services offerts par l'organisme.
- Financement par des Fondations, certaines offrent du financement en lien avec leur mission. Les Fondations vont généralement financer des projets.
- Financement corporatif, certaines entreprises font des dons afin de soutenir la mission d'un organisme.
- Autofinancement par une collecte dans la population qui permet à l'organisme d'amasser des fonds afin de mettre sur pied des projets, des activités et subvenir à sa mission de base.

#### Financement à la mission vs financement par projet

Le financement à la mission est stable et n'est attaché à aucun projet ou activité. Les montants peuvent alors être utilisés selon les besoins de l'organisme.

Le financement par projet est attaché à un ou plusieurs projets et répond momentanément aux besoins. La demande doit être répétée au besoin.

**Famille  
Québec**

**Partenaires  
financiers  
21-22**

 Agence de la santé  
publique du Canada

 **learn**  
CLC  
Community Learning Centre

**Centre intégré  
universitaire de santé  
et de services sociaux  
de l'Estrie – Centre  
hospitalier universitaire  
de Sherbrooke**

**Québec**

**CENTRE  
D'ART**  
DE RICHMOND

 La Fondation  
Laure-Gaudreault  
**FLG**

 **Centraide**  
Estrie

**Val  
Famille**

**FIER DE VOUS REPRÉSENTER!**

 **André Bouchard**  
DÉPUTÉ DE RICHMOND  
ASSEMBLÉE NATIONALE DU QUÉBEC  
*Merci de votre confiance!*

**CENTRE  
D'ACTION BÉNÉVOLE**  
VALCOURT ET RÉGION  
Maison CoopTel

  
**Le point d'ancrage**  
Centre des femmes

**La Table des MRC de l'Estrie**

 **Carrefour**  
jeunesse-emploi  
Comtés Richmond • Drummond-Bois-Francs

 **Carrefour**  
jeunesse-emploi  
comté de Johnson

**Merci d'être là!**

**Sans vous, la Maison de la famille Les Arbrisseaux n'existerait pas!**

Voici ce qui vous attend à  
la Maison de la famille Les Arbrisseaux  
dans la prochaine année!

## Plan d'action 2022-2023

Objectif	Moyens	Échéancier
Améliorer l'aménagement des locaux et les rendre plus professionnels et accueillants. Adapter nos environnements physiques.	Rénover notre nouveau bâtiment.	Printemps 2022
	Décorer et aménager nos nouveaux locaux.	Été 2022
	Déménager dans nos nouveaux locaux.	Été 2022
Se faire connaître et se faire voir/ auprès des familles et des partenaires.	Maintenir l'équipe de travail de proximité.	En continu
	Rejoindre les familles dans leur milieu de vie et d'activités.	En continu
	Évaluer les moyens mis en place au cours des dernières années et prioriser ceux qui ont donné le plus de résultats.	Automne 2022 et hiver 2023
	Maintenir les activités de la programmation régulière qui fonctionnent bien depuis plusieurs années.	En continu
	Maintenir les activités à grand déploiement telles que l'Halloween et la Soirée d'illumination.	En continu
	S'impliquer activement dans les comités décisionnels : ValFamille et le comité Tactique du plan d'action 0-21 ans Estrien.	En continu
	Maintenir notre représentation dans les fêtes des nouveaux des municipalités.	Hiver 2023
	Favoriser une image que la Maison de la famille est pour tout le monde (familles vulnérables et autres familles).	En continu
	Être présent dans toutes les municipalités de la MRC du Val-St-François.	En continu
	Maintenir notre activité destinée à la population anglophone et notre implication dans les différents comités qui chapeautent le nouveau programme.	En continu
Augmenter l'offre de service pour les parents d'enfants de tous les âges en portant une attention particulière aux 6-12 ans et tous les membres de leur famille.	Maintenir le poste d'Intervenante-Animatrice ajouté à l'automne 2021.	En continu
	Développer une ou des activités parents-enfants spécifiques aux 6-12 ans .	En continu
	Maintenir le programme <i>Cap sur la famille</i> portant sur les habiletés parentales.	En continu
	Maintenir et augmenter des activités et Webinaires pour tous les âges.	En continu
	Maintenir les interventions, les accompagnements et les références individuels.	En continu
	Maintenir les rencontres familiales.	En continu
	Faire une ou des activités destinées aux pères.	Automne 2022
	Augmenter le nombre de conférences destinées aux familles et/ou aux enfants 6-12 ans.	Automne 2022
	Offrir des services pour les familles séparées.	Hiver 2023
	Maintenir notre collaboration avec le travailleur de milieu de l'OMH.	En continu
	Essayer, à chaque session, de nouvelles conférences et de nouveaux ateliers.	En continu
	Essayer et offrir des activités et ateliers pour les adolescents et jeunes adultes.	Automne 2022
Répondre aux besoins matériels de base des familles vulnérables.	Maintenir le service de <i>Réserve scolaire</i> annuel.	En continu
	Maintenir notre implication au sein de la table pauvreté du VSF afin d'être à l'affût des besoins des familles.	En continu
	Maintenir notre implication au sein de la table pauvreté du VSF afin d'être à l'affût des besoins des familles.	En continu

Je vois juste du beau pour  
la Maison de la famille  
Les Arbrisseaux!

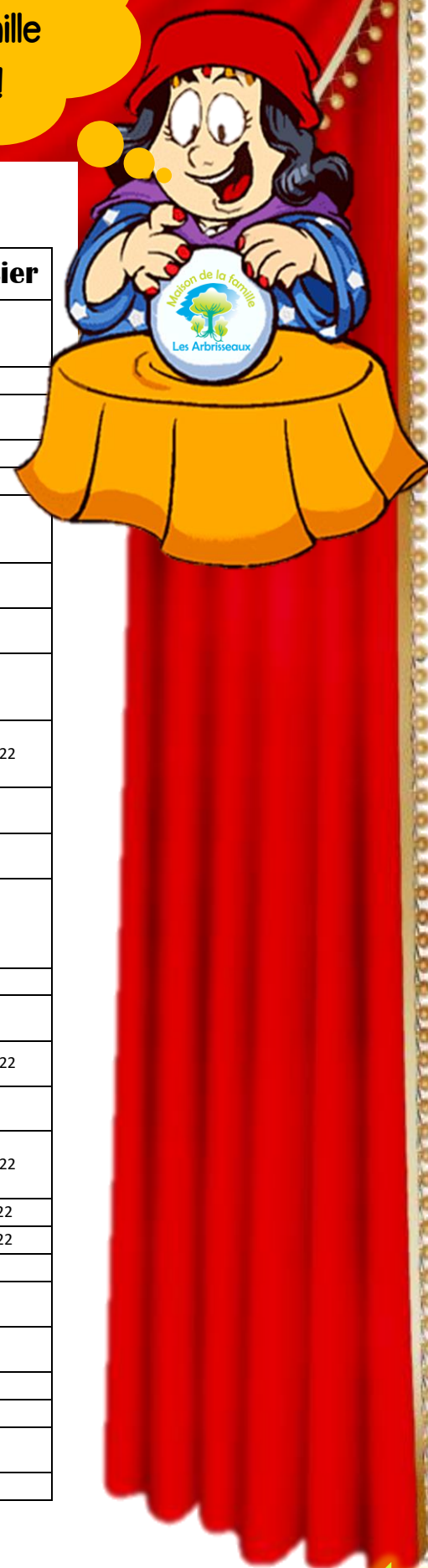

## Plan d'action 2022-2023

Objectif	Moyens	Échéancier
Suite...	Maintenir l'offre de gardiennage pour les familles qui souhaitent participer à des activités, conférences et ateliers de la MLA et des partenaires ou qui ont besoin de répit.	En continu
	Maintenir le service des <i>Armoires Donnez au suivant</i> .	En continu
	Maintenir le dépannage alimentaire d'urgence et la référence vers les ressources en sécurité alimentaire.	En continu
	Maintenir le service de dépannage pour bébés et enfants.	En continu
	Maintenir l'aide au maintien en logement.	En continu
	Investiguer des solutions en lien avec le transport pour se rendre à des rendez-vous importants pour les familles n'ayant pas de véhicule.	Été 2022
Développer des collaborations avec les écoles, les municipalités et le réseau de la santé.	Maintenir l'offre d'activités de transition scolaire <i>Ma Cabane à l'école</i> ou <i>Pique-nique à l'école</i> dans les écoles.	En continu
	Maintenir notre implication dans le comité de transition scolaire du VSF.	En continu
	Maintenir l'offre de prêt de trousse de jeux et d'équipements sportifs pour les partenaires et les familles du VSF.	En continu
	Maintenir les représentations effectuées dans le cadre des activités offertes par les municipalités lors de la <i>Semaine québécoise des familles</i> .	Printemps 2022
	Faire des présentations de nos différents services aux travailleurs du milieu de la santé, incluant la D.P.J.	Été 2022
	Consulter les écoles afin de connaître les besoins des familles et des enfants d'âge scolaire (primaire et secondaire).	En continu
	Maintenir les partenariats existants (écoles, CPE, municipalités, organismes) tels que notre implication dans le Comité famille et aînés de la Ville de Windsor et le Comité familiale de la Ville de Richmond et autres.	En continu
	Maintenir notre implication dans le Comité ÉLÉ.	En continu
	Maintenir des représentations dans des rencontres impliquant des intervenants de la P.J. et du CIUSSS.	En continu
	Offrir la formation et l'activité jeu Écopération dans les CPE et les écoles primaires.	Printemps 2022
	Développer un service d'aide aux devoirs alternative et familiale.	Hiver 2023
	Offrir des ateliers de prévention des ITSS dans les écoles secondaires et des ateliers sur les frontières interpersonnelles et intimes dans les écoles primaires.	Printemps 2022
	Favoriser le développement, cohésion d'équipe et rétention du personnel.	Établir un régime de retraite pour les employé.e.s.
Mettre en place un régime d'assurances collectives.		Automne 2022
Maintenir les réunions d'équipe régulières.		En continu
	Continuer de souligner les fêtes d'anniversaire et les années d'ancienneté.	En continu
Assurer une stabilité financière.	Maintenir et réviser annuellement le plan budgétaire quinquennal.	En continu
	Continuer de faire des demandes de subvention par projet.	En continu
	Maintenir et améliorer la campagne de financement annuelle	En continu
Obtenir un financement récurrent à la mission	Bien connaître les attentes du Ministère de la Famille en lien avec les sommes offertes.	En continu
	Maintenir les rencontres ROCFE et FQOCF.	En continu

# C'est notre territoire!



Activités en partenariat



Don à la campagne de financement annuelle *Illumine nos familles* pour 2 \$



Prêt gratuit d'un local et/ou d'un terrain